



Estado da Bahia

PREFEITURA MUNICIPAL DE AMÉLIA RODRIGUES

SECRETARIA MUNICIPAL DE SAÚDE

CNPJ: 12.426.325/0001-10

Av. Ângelo Cardoso - s/n - Centro – CEP: 44230-000

saudeameliarodrigues@yahoo.com.br

ESTUDO TÉCNICO PRELIMINAR

Este Estudo Técnico Preliminar - ETP: tem como objetivo assegurar a viabilidade técnica e a razoabilidade da contratação pública, servindo como base para a elaboração do Termo de Referência ou o Projeto Básico.

OBJETO: Contratação de empresa especializada de engenharia para executar a CONSTRUÇÃO DE DUAS UNIDADES BÁSICAS DE SAÚDE - UBS Porte I, no Município de Amélia Rodrigues /BA.

1. INFORMAÇÕES BÁSICAS

Programa Atenção Básica – Requalifica UBS – Construção Porte I

2. DIRETRIZES QUE NORTEARÃO ESSE ETP

Lei 14.133/2021; Lei Complementar 123/2006; IN 58/2022.

3. DESCRIÇÃO DA NECESSIDADE:

A presente contratação visa à execução da construção de duas Unidades Básicas de Saúde (UBS) de Porte I no Município de Amélia Rodrigues/BA. Tal medida é fundamental para atender às crescentes demandas da população por serviços de saúde básicos e de qualidade, alinhando-se ao princípio do interesse público e ao direito constitucional à saúde.

Atualmente, apesar dos avanços e da implantação de diversas unidades de saúde no município, Amélia Rodrigues/BA ainda enfrenta alguns desafios na área da saúde, refletidos na lotação das unidades existentes e filas de espera para atendimento.

Nesse contexto, essas novas unidades serão estratégicas para descentralizar e expandir a capacidade de atendimento, proporcionando uma cobertura mais ampla e equitativa dos serviços de saúde no município.

Nesse sentido, a construção das novas UBS permitirá a distribuição geográfica dos serviços de saúde, garantindo que a população residente em áreas atualmente desassistidas tenha acesso mais fácil e rápido aos cuidados básicos de saúde. Isso é particularmente importante para comunidades periféricas e rurais.

Além disso, as novas UBS serão projetadas e construídas conforme as normas técnicas e de qualidade exigidas pelo Ministério da Saúde. Isso inclui espaços adequados para consultas, exames e procedimentos básicos, além de condições de trabalho dignas para os profissionais de saúde. A infraestrutura moderna e adequada contribuirá significativamente para a melhoria na qualidade do atendimento e satisfação dos usuários.

É importante considerar também que com a ampliação da rede de UBS, espera-se uma redução substancial nas filas de espera para consultas e procedimentos. Aumentando a capacidade de atendimento



Estado da Bahia

PREFEITURA MUNICIPAL DE AMÉLIA RODRIGUES

SECRETARIA MUNICIPAL DE SAÚDE

CNPJ: 12.426.325/0001-10

Av. Ângelo Cardoso - s/n - Centro – CEP: 44230-000

saudeameliarodrigues@yahoo.com.br

diário, a população terá acesso mais ágil aos serviços de saúde, resultando em diagnósticos e tratamentos mais rápidos e eficazes.

Considerando também que as UBS desempenham um papel crucial na prevenção de doenças e na promoção da saúde, através de programas de vacinação, acompanhamento de gestantes, controle de doenças crônicas e campanhas educativas. Com novas unidades em funcionamento, será possível intensificar essas ações preventivas, reduzindo a incidência de doenças e melhorando a qualidade de vida da população.

Bem como, é relevante salientar que a Constituição Federal do Brasil assegura a todos os cidadãos o direito à saúde. A construção das UBS atende diretamente a esse preceito constitucional, garantindo que o município de Amélia Rodrigues/BA cumpra seu dever de oferecer serviços públicos de saúde eficientes e acessíveis a toda a população.

Diante do exposto, a referida contratação é uma ação urgente e necessária para suprir a demanda crescente por serviços de saúde, melhorar a qualidade do atendimento e garantir o direito constitucional à saúde. A contratação de uma empresa especializada em engenharia para a execução desse projeto é imprescindível para assegurar que as novas unidades sejam construídas com a qualidade, eficiência e celeridade necessárias, atendendo ao interesse público e promovendo o bem-estar da população.

Localização

Serão construídas duas Unidades Básicas de Saúde: uma na localidade Bolandeira e outra na localidade Quatro Estradas no Município de Amélia Rodrigues, em dois terrenos públicos.

4. ÁREA REQUISITANTE:

- a) Secretaria Municipal de Saúde

5. LEVANTAMENTO DE MERCADO:

Ao considerar a necessidade de melhorar a infraestrutura de saúde no Município de Amélia Rodrigues/BA, várias alternativas podem ser exploradas para resolver o problema da insuficiência de unidades de saúde. As alternativas a seguir são possíveis soluções que foram consideradas para atender às demandas da população por serviços de saúde de qualidade.

Ampliação e Reforma das Unidades Existentes

Uma alternativa seria a ampliação e reforma das unidades de saúde já existentes. Essa opção envolve a modernização das instalações atuais, incluindo a adição de novos espaços e a renovação das áreas já em uso. Essa medida pode aumentar a capacidade de atendimento e melhorar as condições de trabalho para os profissionais de saúde.

Vantagens:



Estado da Bahia

PREFEITURA MUNICIPAL DE AMÉLIA RODRIGUES

SECRETARIA MUNICIPAL DE SAÚDE

CNPJ: 12.426.325/0001-10

Av. Ângelo Cardoso - s/n - Centro – CEP: 44230-000

saudeameliarodrigues@yahoo.com.br

- Aproveitamento da infraestrutura existente.
- Potencialmente menor custo inicial em comparação à construção de novas unidades.

Desvantagens:

- Possível interrupção dos serviços durante as reformas.
- Limitações de espaço físico em algumas unidades atuais que não podem ser ampliadas.

Contratação de Serviços Móveis de Saúde

Outra alternativa é a contratação de serviços móveis de saúde, como unidades móveis que ofereçam atendimento médico, odontológico e outros serviços básicos diretamente nas comunidades.

Vantagens:

- Flexibilidade para atender diferentes áreas do município, especialmente as mais distantes e de difícil acesso.
- Redução da necessidade de infraestrutura física fixa.

Desvantagens:

- Capacidade limitada de atendimento em comparação às unidades fixas.
- Dependência de logística e manutenção contínua dos veículos.

Parcerias Público-Privadas (PPP)

Estabelecer parcerias público-privadas (PPP) para a construção e gestão das novas unidades de saúde. Nesse modelo, o setor privado investe na construção e, em contrapartida, recebe uma concessão para operar os serviços por um período determinado.

Vantagens:

- Redução do impacto financeiro inicial para o município.
- Potencial para eficiência e inovação na gestão e operação dos serviços de saúde.

Desvantagens:

- Necessidade de garantir a qualidade e acessibilidade dos serviços prestados.
- Complexidade nos processos de contratação e gestão da PPP.

Construção de Novas Unidades Básicas de Saúde

Outra possibilidade seria construir novas Unidades Básicas de Saúde. Essa medida visa à criação de infraestrutura moderna e adequada para atender às demandas da população.

Vantagens:

- Infraestrutura nova e específica para as necessidades atuais e futuras.
- Possibilidade de planejamento e construção conforme os padrões técnicos exigidos.
- Disponibilidade de projeto referencial disponibilizado pelo Ministério da Saúde, por meio da



Estado da Bahia

PREFEITURA MUNICIPAL DE AMÉLIA RODRIGUES

SECRETARIA MUNICIPAL DE SAÚDE

CNPJ: 12.426.325/0001-10

Av. Ângelo Cardoso - s/n - Centro – CEP: 44230-000

saudeameliarodrigues@yahoo.com.br

- Aproveitamento da expertise da equipe de planejamento de obras do governo federal com a disponibilização de memorial descritivo, planilha orçamentária e projeto padronizado, combinado com a expertise da equipe de planejamento municipal para realizar eventuais adaptações para a realidade do Município.

Desvantagens:

- Necessidade de investimento inicial significativo.
- Tempo necessário para a conclusão das obras.

Da escolha do tipo de execução

Quanto ao tipo de execução, é sabido que a Administração Pública poderá obter o objeto pretendido através da Execução Direta ou da Execução Indireta.

Como Execução Direta do objeto pretendido, tem-se a hipótese em que a própria Administração Pública, através de seus próprios meios, ou seja, os seus próprios órgãos e entidades, executam o serviço pretendido. Para que se configure a dita espécie de execução, deverá a Administração Pública, efetivamente, deter a totalidade dos meios necessários à concretização do fim pretendido, ou seja, deverá deter toda a estrutura, expertise técnica, pessoal etc. à conclusão dos serviços pretendidos, sob pena de não se configurar a hipótese em questão, impondo a contratação de terceiro para sua execução, respeitadas as disposições inerentes ao processo licitatório.

Já a Execução Indireta se dá quando a Administração Pública, para obter o que pretende, necessita contratar terceiros para executar o serviço necessitado ou fornecer o produto almejado. Tal espécie de execução do objeto contratado se dá através de algumas formas, conforme explicitado no Art. 46 da Lei 14.133/2021, abaixo descrito:

Art. 46. Na execução indireta de obras e serviços de engenharia, são admitidos os seguintes regimes:

- I - empreitada por preço unitário;
- II - empreitada por preço global;
- III - empreitada integral;
- IV - contratação por tarefa;
- V - contratação integrada;
- VI - contratação semi-integrada;
- VII - fornecimento e prestação de serviço associado.

Levando-se em conta as características do objeto a ser contratado, entende-se que a melhor solução para a contratação é a **execução indireta**, através de **empreitada por preço unitário**, tendo em vista que a Prefeitura Municipal de Amélia Rodrigues não detém os meios necessários à concretização do objeto e que há meios de definir claramente os aspectos quantitativos do objeto a ser executado.



Estado da Bahia

PREFEITURA MUNICIPAL DE AMÉLIA RODRIGUES

SECRETARIA MUNICIPAL DE SAÚDE

CNPJ: 12.426.325/0001-10

Av. Ângelo Cardoso - s/n - Centro – CEP: 44230-000

saudeameliarodrigues@yahoo.com.br

Da escolha da melhor solução

Considerando as possibilidades elencadas, **a construção de novas Unidades Básicas de Saúde (UBS) no Município de Amélia Rodrigues/BA** se apresenta como a melhor solução para enfrentar os desafios atuais do sistema de saúde municipal e para atender às necessidades crescentes da população. Essa alternativa se destaca por várias razões que serão detalhadas a seguir, demonstrando sua superioridade em relação a outras possíveis soluções.

Projeto Padronizado pelo Ministério da Saúde

O Ministério da Saúde disponibiliza um projeto padronizado para a construção de UBS Porte I, que atende aos requisitos técnicos, funcionais e de qualidade necessários para a prestação de serviços de saúde básica. Este projeto foi desenvolvido com base em diretrizes nacionais e melhores práticas, garantindo que as novas unidades sejam construídas de acordo com padrões elevados de segurança, acessibilidade e eficiência. A utilização desse projeto padronizado facilita o processo de construção, reduzindo custos e tempo de planejamento, além de assegurar a conformidade com as normativas vigentes.

Infraestrutura Moderna e Adequada

A construção de novas UBS permitirá a implementação de uma infraestrutura moderna e adequada, especificamente projetada para atender às necessidades de saúde da população. As novas unidades contarão com consultórios médicos e odontológicos, salas de vacinação, farmácia, espaços para atividades educativas e áreas de espera confortáveis, entre outros ambientes essenciais. Esta infraestrutura garantirá condições dignas de atendimento e trabalho, contribuindo para a qualidade e eficiência dos serviços prestados.

Aumento da Capacidade de Atendimento

Com a construção de novas UBS, a capacidade de atendimento do sistema de saúde municipal será significativamente ampliada. Isso permitirá a descentralização dos serviços de saúde, reduzindo a sobrecarga das unidades existentes e diminuindo o tempo de espera para consultas e procedimentos. A expansão da rede de UBS proporcionará um atendimento mais ágil e eficaz, melhorando a satisfação dos usuários e a resolutividade dos serviços de saúde.

Cobertura Geográfica Ampliada

A construção de novas UBS possibilitará a extensão da cobertura geográfica dos serviços de saúde, especialmente em áreas que atualmente carecem de acesso adequado. As novas unidades serão estrategicamente localizadas em comunidades periféricas e rurais, onde a população enfrenta maiores dificuldades para acessar cuidados médicos. Isso promoverá uma distribuição mais equitativa dos serviços de saúde, atendendo de forma mais inclusiva e justa às necessidades da população.

6. DESCRIÇÃO DA SOLUÇÃO COMO UM TODO:

Será realizado procedimento licitatório na modalidade CONCORRÊNCIA, sob a forma ELETRÔNICA, com regime de execução do tipo EMPREITADA POR PREÇO UNITÁRIO.



Estado da Bahia

PREFEITURA MUNICIPAL DE AMÉLIA RODRIGUES

SECRETARIA MUNICIPAL DE SAÚDE

CNPJ: 12.426.325/0001-10

Av. Ângelo Cardoso - s/n - Centro – CEP: 44230-000

saudeameliarodrigues@yahoo.com.br

A descrição detalhada da solução adotada está apresentada no projeto básico/termo de referência, planilha orçamentária e outros.

No que diz respeito às metodologias de execução de cada serviço componente das obras citadas nesta ETP, estas estão expostas no projeto básico e memorial descritivo, bem como a determinação das unidades de medidas e preços unitários.

7. DESCRIÇÃO DOS REQUISITOS DA CONTRATAÇÃO:

A Empresa a ser contratada deverá possuir expertise em obras afins ao objeto pleiteado comprovadamente por Atestados de Capacidade Técnica registrado no órgão competente;

A empresa licitante deverá estar devidamente registrada no Conselho Regional de Engenharia (CREA). Na data prevista para entrega da proposta apresentará a Certidão de Registro e Quitação que comprova a situação do registro da empresa no conselho quanto a sua regularidade e anuidade.

Comprovação da capacidade técnico-profissional – apresentação de Certidão de Acervo Técnico – CAT, expedida pelo CREA da região pertinente, nos termos da legislação aplicável, em nome do(s) responsável(is) técnico(s) e/ou membros da equipe técnica que participarão da obra, que demonstre a Anotação de Responsabilidade Técnica - ART, relativo à execução dos serviços que compõem as parcelas de maior relevância técnica e valor significativo da contratação.

Os responsáveis técnicos e/ou membros da equipe técnica acima elencados deverão pertencer ao quadro permanente da empresa licitante, na data prevista para entrega da proposta, entendendo-se como tal, para fins deste certame, o sócio que comprove seu vínculo por intermédio de contrato social/estatuto social; o administrador ou o diretor; o empregado devidamente registrado em Carteira de Trabalho e Previdência Social; e o prestador de serviços com contrato escrito firmado com o licitante, ou com declaração de compromisso de vinculação contratual futura, caso o licitante se sagre vencedor desta licitação.

Os profissionais participantes da Equipe Técnica deverão ser os mesmos que assinarão as ARTs de execução de obras /serviços.

Os atestados de capacidade técnico-profissional, ou Anotações de Responsabilidade Técnica (ART's) e Certificado de Acervo Técnico (CAT) deverão estar devidamente registrados no Conselho Regional de Engenharia (CREA) da região onde os serviços foram executados, comprovando que os responsáveis técnicos constantes do quadro técnico da licitante executam ou executaram serviços similares, em vulto e tipologia aos da contratação pretendida.

Os atestados de responsabilidade técnica da empresa licitante deverão comprovar a execução dos serviços que tenha como objeto os serviços semelhantes ao objeto desta contratação. Entende-se por pertinente e compatível em características o(s) atestado(s) que em sua individualidade ou soma, seja correspondente às quantidades descritas na planilha orçamentária são eles:

Serviço	Unid	Quantidade
----------------	-------------	-------------------



Estado da Bahia

PREFEITURA MUNICIPAL DE AMÉLIA RODRIGUES

SECRETARIA MUNICIPAL DE SAÚDE

CNPJ: 12.426.325/0001-10

Av. Ângelo Cardoso - s/n - Centro – CEP: 44230-000

saudeameliarodrigues@yahoo.com.br

CONCRETO FCK = 30MPa, TRAÇO 1:2,1:2,5 (EM MASSA SECA DE CIMENTO/ AREIA MÉDIA/ BRITA 1) - PREPARO MECÂNICO COM BETONEIRA 400 L. AF_05/2021	M3	78,25
DO SERVIÇO DE EMBOÇO/MASSA ÚNICA, APLICADO MANUALMENTE, TRAÇO 1:2:8, EM BETONEIRA DE 400L, PAREDES INTERNAS, COM EXECUÇÃO DE TALISCAS, EDIFICAÇÃO HABITACIONAL UNIFAMILIAR (CASAS) E EDIFICAÇÃO PÚBLICA PADRÃO	M2	1.176,36
ALVENARIA DE VEDAÇÃO DE BLOCOS CERÂMICOS FURADOS NA VERTICAL DE 14X19X39 CM (ESPESSURA 14 CM) E ARGAMASSA DE ASSENTAMENTO COM PREPARO EM BETONEIRA	M2	472,21

O domínio da técnica para execução dos itens de maior relevância é fundamental para a boa execução do objeto proposto.

A contratada deve ainda indicar preposto para representá-lo durante a execução do contrato.

Quanto à qualificação da empresa vencedora do certame, a mesma deve ser reputação idônea, possuindo toda documentação comprobatória de regularidade para habilitação jurídica, fiscal, trabalhista e financeira, além de deter atividade pertinente e compatível com o objeto do procedimento licitatório, devidamente comprovada através do objeto do contrato social da empresa;

Da vigência do contrato

Os contratos envolvendo serviço de engenharia geralmente são aqueles conhecidos como de escopo, em que o prazo de vigência indica a duração estimada para a execução da obra e do serviço, acrescentado do prazo para as providências de recebimento.

O prazo de vigência da contratação é de 12 (doze) meses.

Os serviços serão contratados em conformidade com a planilha orçamentária impondo aos futuros contratados o dever de realizar a prestação do serviço dentro do período predeterminado e que somente poderá ser prorrogado justificadamente, pelo prazo necessário à conclusão do objeto, observados os arts. 105 e 111 da Lei 14.133/2021.

Prazo das obras

As obras terão prazo de 08 (oito) meses, conforme cronogramas-físico-financeiros.

O contrato oferece maior detalhamento das regras que serão aplicadas em relação à vigência da contratação.

8. ESTIMATIVA DA QUANTIDADE A SER CONTRATADA:

A estimativa das quantidades a serem contratadas foram obtidas a partir de levantamento detalhado de quantitativos de insumos e serviços, realizado sob a responsabilidade técnica do Engº Victor Antônio



Estado da Bahia

PREFEITURA MUNICIPAL DE AMÉLIA RODRIGUES

SECRETARIA MUNICIPAL DE SAÚDE

CNPJ: 12.426.325/0001-10

Av. Ângelo Cardoso - s/n - Centro – CEP: 44230-000

saudeameliarodrigues@yahoo.com.br

Nascimento da Silva, CREA BA 66145/D, com base no projeto referencial disponibilizado pelo Ministério da Saúde, por meio da Secretaria de Atenção Primária em Saúde (SAPS), que foi elaborado pelo Arquiteto Carlos Coelho Junior, CAU - A31483-8, o que resultou no orçamento completo da obra a ser executada, inclusive com valor final de referência da contratação.

9. ESTIMATIVA DO VALOR DA CONTRATAÇÃO:

A estimativa do valor para a futura contratação é de **R\$ 1.939.504,98 (um milhão novecentos e trinta e nove mil quinhentos e quatro reais e noventa e oito centavos) por unidade totalizando um valor de R\$3.879.009,36 (três milhões oitocentos e setenta e nove mil nove reais e trinta e seis centavos)**, conforme a planilha anexa ao presente documento. Esta estimativa é realizada com base nos parâmetros estabelecidos pela IN 65/2021, sendo utilizado os preços da base de dados SINAPI / ORSE para obras e serviços de engenharia.

As peças técnicas que informam os custos fazem parte planilha orçamentária e demais elementos complementares dos custos, demonstrando os aspectos qualitativos e quantitativos, bem como sua composição orçamentária.

Desta forma, as composições de custos unitários estão com os encargos convencionais e os complementares embutidos no custo unitário da mão de obra.

10. PARCELAMENTO OU NÃO DA SOLUÇÃO:

Será realizada a licitação em dois lotes, um para cada UBS a ser construída.

A decisão de realizar a licitação para a construção de duas Unidades Básicas de Saúde (UBS) de Porte I no Município de Amélia Rodrigues/BA em dois lotes distintos é fundamentada em diversas considerações que visam garantir a eficiência, competitividade e qualidade da execução das obras. Abaixo são detalhadas as justificativas para essa abordagem.

- Ao dividir a licitação em dois lotes, um para cada UBS, aumenta-se a competitividade entre as empresas participantes. Isso ocorre porque empresas de diferentes portes e especializações poderão concorrer a um ou ambos os lotes, ampliando o leque de concorrentes. A maior competitividade tende a resultar em propostas mais vantajosas para o município, tanto em termos de preço quanto de qualidade dos serviços ofertados.
- A divisão da licitação em dois lotes reduz os riscos associados à execução das obras. Se uma única empresa for contratada para construir ambas as unidades e enfrentar problemas financeiros, técnicos ou operacionais, ambas as construções poderão ser afetadas. Com a divisão em dois lotes, eventuais problemas em um dos contratos não necessariamente comprometerão o andamento do outro, proporcionando maior segurança para a conclusão dos projetos.
- Licitar as construções em dois lotes distintos permite uma maior flexibilidade na gestão dos contratos. O município poderá monitorar e fiscalizar as obras de forma mais eficaz, comparando o desempenho de diferentes empresas e garantindo que os cronogramas e padrões de



Estado da Bahia

PREFEITURA MUNICIPAL DE AMÉLIA RODRIGUES

SECRETARIA MUNICIPAL DE SAÚDE

CNPJ: 12.426.325/0001-10

Av. Ângelo Cardoso - s/n - Centro – CEP: 44230-000

saudeameliarodrigues@yahoo.com.br

qualidade sejam cumpridos. Além disso, essa abordagem facilita a resolução de problemas específicos de cada obra, permitindo ajustes mais precisos e rápidos.

- Dividir a licitação em dois lotes pode facilitar a administração do cronograma de execução das obras. Mesmo que uma das construções enfrente atrasos, a outra pode avançar sem ser prejudicada. Isso é particularmente importante para garantir que pelo menos uma das unidades seja concluída dentro do prazo previsto, atendendo parcialmente à demanda da população enquanto a outra unidade é finalizada.
- Ao contratar duas empresas distintas, há uma maior probabilidade de se promover a distribuição equitativa de recursos e oportunidades entre diferentes fornecedores locais, estimulando o desenvolvimento econômico regional. Isso pode beneficiar a economia local, gerando empregos e promovendo o crescimento de pequenas e médias empresas de construção civil na região.

Diante das considerações apresentadas, a licitação em dois lotes, um para cada UBS a ser construída, é a abordagem mais adequada para garantir a eficiência, competitividade, qualidade e segurança na execução das obras. Esta estratégia permitirá ao Município de Amélia Rodrigues/BA atender às necessidades de saúde da população de forma mais rápida e eficaz, assegurando que os recursos públicos sejam utilizados da melhor maneira possível.

11. CONTRATAÇÕES CORRELATAS E/OU INTERDEPENDENTES:

Considerando que todo material, equipamentos e mão de obra necessária para a conclusão do projeto em questão serão de responsabilidade da empresa contratada, dessa forma, justifica-se a contratação independente.

12. ALINHAMENTO ENTRE A CONTRATAÇÃO E O PLANEJAMENTO:

O Plano de Contratações Anual de 2024 deste município não foi elaborado.

13. RESULTADOS PRETENDIDOS:

Pretende-se, com o presente processo licitatório, assegurar a seleção da proposta apta a gerar a contratação mais vantajosa para o Município.

Almeja-se, igualmente, assegurar tratamento isonômico entre os licitantes, bem como a justa competição, para evitar contratação com sobrepreço ou com preço manifestamente inexequível e superfaturamento na execução do contrato.

A contratação decorrente do presente processo licitatório exigirá da contratada o cumprimento das boas práticas de sustentabilidade, contribuindo para a racionalização e otimização do uso dos recursos, bem como para a redução dos impactos ambientais.



Estado da Bahia

PREFEITURA MUNICIPAL DE AMÉLIA RODRIGUES

SECRETARIA MUNICIPAL DE SAÚDE

CNPJ: 12.426.325/0001-10

Av. Ângelo Cardoso - s/n - Centro – CEP: 44230-000

saudeameliarodrigues@yahoo.com.br

14. PROVIDÊNCIAS A SEREM ADOTADAS:

Para esta solução não há necessidade de ajustes nas instalações do órgão ou fornecimento de serviço adicional para que a contratação surta seus efeitos.

Recomenda-se que após a assinatura do contrato ou instrumento equivalente, o órgão convoque o representante da empresa contratada para reunião inicial para apresentação do plano de fiscalização, que conterá informações acerca das obrigações contratuais, dos mecanismos de fiscalização, das estratégias para execução do objeto, do plano complementar de execução da contratada, quando houver, do método de aferição dos resultados e das sanções aplicáveis, dentre outros.

Quanto a utilização de recursos humanos, a administração possui em seu quadro funcional profissionais qualificados que atuarão na Gestão e Fiscalização do objeto em questão, garantindo que o dia a dia da obra ocorra de acordo com o planejamento, evitando ao máximo retrabalhos, perda de qualidade, dinheiro e atrasos.

15. IMPACTOS AMBIENTAIS E MEDIDAS DE ATENUAÇÃO:

A deterioração sofrida pelo meio ambiente, decorrente das atividades humanas, é uma preocupação que se faz presente no cotidiano das pessoas em todo o mundo.

Os serviços deverão ser executados em conformidade com as orientações e normas voltadas para a sustentabilidade ambiental.

Na concepção dos projetos e especificações em geral foram considerados os seguintes requisitos:

- Emprego de tintas à base de água, livre de compostos orgânicos voláteis;
- Utilização de andaimes preferencialmente metálicos, ou de material que permita a reutilização;
- Os materiais e equipamentos a serem utilizados na edificação deverão atender a critérios de sustentabilidade, tais como segurança, durabilidade e eficiência, de modo a gerar menos resíduos, menor desperdício e menor impacto ambiental no decorrer da obra;
- Destinação adequada dos resíduos gerados no decorrer da obra, através da elaboração do projeto de gerenciamento de resíduos sólidos da construção;

Para garantir a acessibilidade para pessoas com deficiência deverão ser observados os requisitos previstos na NBR 9050 da ABNT.

Além disso, cabe à CONTRATADA realizar práticas sustentáveis de manejo dos recursos renováveis, a redução dos resíduos e poluições, e materiais eficientemente, empregando equipamentos mais modernos e adequados às normas e preservação ambiental.

É fundamental que a empresa contratada forneça aos empregados os equipamentos de segurança que se fizerem necessários para a execução de serviços.

A Contratada deverá observar as diretrizes, critérios e procedimentos para a gestão dos resíduos da construção civil estabelecidos na Lei nº 12.305, de 2010 – Política Nacional de Resíduos Sólidos, Resolução nº 307, de 05/07/2002, do Conselho Nacional de Meio Ambiente – CONAMA.



Estado da Bahia

PREFEITURA MUNICIPAL DE AMÉLIA RODRIGUES

SECRETARIA MUNICIPAL DE SAÚDE

CNPJ: 12.426.325/0001-10

Av. Ângelo Cardoso - s/n - Centro – CEP: 44230-000

saudeameliarodrigues@yahoo.com.br

Caso seja constatado o descumprimento das orientações acima, a empresa a ser contratada poderá sofrer as sanções previsto em contrato, assegurado o direito à ampla defesa e contraditório.

16. DECLARAÇÃO DE VIABILIDADE E RAZOABILIDADE DA CONTRATAÇÃO:

Diante de toda a análise desenvolvida no presente estudo técnico preliminar, a contratação mostra-se viável em termos de disponibilidade de mercado, forma de fornecimento do objeto, competitividade do mercado, não sendo possível observar óbices ao prosseguimento da presente aquisição. Diante o exposto esta equipe de planejamento declara viável e razoável esta aquisição.

17. RESPONSÁVEIS PELA ELABORAÇÃO DO ETP

Responsáveis pela ETP de acordo com instrução normativa SEGES nº 58, de 8 de agosto de 2022 Art. 8º "O ETP será elaborado conjuntamente por servidores da área técnica e requisitante ou, quando houver, pela equipe de planejamento da contratação, observado o § 1º do art. 3º".

Documento assinado digitalmente
gov.br VICTOR ANTONIO NASCIMENTO DA SILVA
Data: 21/08/2024 13:46:29-0300
Verifique em <https://validar.iti.gov.br>

Victor Antonio Nascimento da Silva
Engenheiro Civil
CREA: 66145/BA

Santa Bárbara/BA, 21 de agosto de 2024



Estado da Bahia

PREFEITURA MUNICIPAL DE AMÉLIA RODRIGUES

SECRETARIA MUNICIPAL DE SAÚDE

CNPJ: 12.426.325/0001-10

Av. Ângelo Cardoso - s/n - Centro – CEP: 44230-000

saudeameliarodrigues@yahoo.com.br

PROJETO BÁSICO

Lei nº 14.133, de 1º de abril de 2021

OBRAS E SERVIÇOS DE ENGENHARIA – LICITAÇÃO

PREFEITURA MUNICIPAL DE AMÉLIA RODRIGUES/BA

(Processo Administrativo nº 5029/2024)

1. CONDIÇÕES GERAIS DA CONTRATAÇÃO

Contratação de empresa especializada de engenharia para executar a CONSTRUÇÃO DE DUAS UNIDADES BÁSICAS DE SAÚDE - UBS Porte I, no Município de Amélia Rodrigues/BA, conforme condições e exigências estabelecidas neste instrumento.

O(s) serviço(s) objeto desta contratação são caracterizados como Obras e Serviços de Engenharia, conforme justificativa constante do Estudo Técnico Preliminar.

O prazo de execução das obras é de 08 (oito) meses, contados a partir da emissão da ordem de serviço.

O prazo de vigência do contrato é até o dia 12 (doze) meses.

O contrato oferece maior detalhamento das regras que serão aplicadas em relação à vigência da contratação.

2. COMPOSIÇÃO DO PROJETO BÁSICO

Anexo a este termo de referência, os documentos referenciados complementam o conteúdo deste TR, são eles:

- 2.1.1. Memoriais descritivos
- 2.1.2. Planilhas orçamentárias
- 2.1.3. Quadros de composição do BDI (Benefícios e Despesas Indiretas)
- 2.1.4. Cronogramas físico-financeiro
- 2.1.5. Projetos de engenharia

3. FUNDAMENTAÇÃO E DESCRIÇÃO DA NECESSIDADE DA CONTRATAÇÃO

A presente contratação visa à execução da construção de duas Unidades Básicas de Saúde (UBS) de Porte I no Município de Amélia Rodrigues/BA. Tal medida é fundamental para atender às crescentes demandas da população por serviços de saúde básicos e de qualidade, alinhando-se ao princípio do interesse público e ao direito constitucional à saúde.

Atualmente, apesar dos avanços e da implantação de diversas unidades de saúde no município, Amélia Rodrigues/BA ainda enfrenta alguns desafios na área da saúde, refletidos na lotação das unidades existentes e filas de espera para atendimento.



Estado da Bahia

PREFEITURA MUNICIPAL DE AMÉLIA RODRIGUES

SECRETARIA MUNICIPAL DE SAÚDE

CNPJ: 12.426.325/0001-10

Av. Ângelo Cardoso - s/n - Centro – CEP: 44230-000

saudeameliarodrigues@yahoo.com.br

Nesse contexto, essas novas unidades serão estratégicas para descentralizar e expandir a capacidade de atendimento, proporcionando uma cobertura mais ampla e equitativa dos serviços de saúde no município.

Nesse sentido, a construção das novas UBS permitirá a distribuição geográfica dos serviços de saúde, garantindo que a população residente em áreas atualmente desassistidas tenha acesso mais fácil e rápido aos cuidados básicos de saúde. Isso é particularmente importante para comunidades periféricas e rurais.

Além disso, as novas UBS serão projetadas e construídas conforme as normas técnicas e de qualidade exigidas pelo Ministério da Saúde. Isso inclui espaços adequados para consultas, exames e procedimentos básicos, além de condições de trabalho dignas para os profissionais de saúde. A infraestrutura moderna e adequada contribuirá significativamente para a melhoria na qualidade do atendimento e satisfação dos usuários.

É importante considerar também que com a ampliação da rede de UBS, espera-se uma redução substancial nas filas de espera para consultas e procedimentos. Aumentando a capacidade de atendimento diário, a população terá acesso mais ágil aos serviços de saúde, resultando em diagnósticos e tratamentos mais rápidos e eficazes.

Considerando também que as UBS desempenham um papel crucial na prevenção de doenças e na promoção da saúde, através de programas de vacinação, acompanhamento de gestantes, controle de doenças crônicas e campanhas educativas. Com novas unidades em funcionamento, será possível intensificar essas ações preventivas, reduzindo a incidência de doenças e melhorando a qualidade de vida da população.

Bem como, é relevante salientar que a Constituição Federal do Brasil assegura a todos os cidadãos o direito à saúde. A construção das UBS atende diretamente a esse preceito constitucional, garantindo que o município de Amélia Rodrigues/BA cumpra seu dever de oferecer serviços públicos de saúde eficientes e acessíveis a toda a população.

Diante do exposto, a referida contratação é uma ação urgente e necessária para suprir a demanda crescente por serviços de saúde, melhorar a qualidade do atendimento e garantir o direito constitucional à saúde. A contratação de uma empresa especializada em engenharia para a execução desse projeto é imprescindível para assegurar que as novas unidades sejam construídas com a qualidade, eficiência e celeridade necessárias, atendendo ao interesse público e promovendo o bem-estar da população.

4. REQUISITOS DA CONTRATAÇÃO

A Empresa a ser contratada deverá possuir expertise em obras afins ao objeto pleiteado comprovadamente por Atestados de Capacidade Técnica registrado no órgão competente;

A empresa licitante deverá estar devidamente registrada no Conselho Regional de Engenharia (CREA). Na data prevista para entrega da proposta apresentará a Certidão de Registro e Quitação que comprova a situação do registro da empresa no conselho quanto a sua regularidade e anuidade.

Comprovação da capacidade técnico-profissional – apresentação de Certidão de Acervo Técnico – CAT, expedida pelo CREA da região pertinente, nos termos da legislação aplicável, em nome do(s) responsável(is) técnico(s) e/ou membros da equipe técnica que participarão da obra,



Estado da Bahia

PREFEITURA MUNICIPAL DE AMÉLIA RODRIGUES

SECRETARIA MUNICIPAL DE SAÚDE

CNPJ: 12.426.325/0001-10

Av. Ângelo Cardoso - s/n - Centro – CEP: 44230-000

saudeameliarodrigues@yahoo.com.br

que demonstre a Anotação de Responsabilidade Técnica - ART, relativo à execução dos serviços que compõem as parcelas de maior relevância técnica e valor significativo da contratação.

4.1.1. Os responsáveis técnicos e/ou membros da equipe técnica acima elencados deverão pertencer ao quadro permanente da empresa licitante, na data prevista para entrega da proposta, entendendo-se como tal, para fins deste certame, o sócio que comprove seu vínculo por intermédio de contrato social/estatuto social; o administrador ou o diretor; o empregado devidamente registrado em Carteira de Trabalho e Previdência Social; e o prestador de serviços com contrato escrito firmado com o licitante, ou com declaração de compromisso de vinculação contratual futura, caso o licitante se sagre vencedor desta licitação.

4.1.2. Os profissionais participantes da Equipe Técnica deverão ser os mesmos que assinarão as ARTs de execução de obras /serviços.

4.1.3. Os atestados de capacidade técnico-profissional, ou Anotações de Responsabilidade Técnica (ART's) e Certificado de Acervo Técnico (CAT) deverão estar devidamente registrados no Conselho Regional de Engenharia (CREA) da região onde os serviços foram executados, comprovando que os responsáveis técnicos constantes do quadro técnico da licitante executam ou executaram serviços similares, em vulto e tipologia aos da contratação pretendida.

4.1.4. Os atestados de responsabilidade técnica da empresa licitante deverão comprovar a execução dos serviços que tenha como objeto os serviços semelhantes ao objeto desta contratação.

O domínio da técnica para execução dos itens de maior relevância é fundamental para a boa execução do objeto proposto.

A contratada deve ainda indicar preposto para representá-lo durante a execução do contrato.

Quanto à qualificação da empresa vencedora do certame, a mesma deve ser reputação idônea, possuindo toda documentação comprobatória de regularidade para habilitação jurídica, fiscal, trabalhista e financeira, além de deter atividade pertinente e compatível com o objeto do procedimento licitatório, devidamente comprovada através do objeto do contrato social da empresa;

Da vigência do contrato

Os contratos envolvendo serviço de engenharia geralmente são aqueles conhecidos como de escopo, em que o prazo de vigência indica a duração estimada para a execução da obra e do serviço, acrescentado do prazo para as providências de recebimento.

O prazo de vigência da contratação é de 12 (doze) meses.

Os serviços serão contratados em conformidade com a planilha orçamentária impondo aos futuros contratados o dever de realizar a prestação do serviço dentro do período predeterminado e que somente poderá ser prorrogado justificadamente, pelo prazo necessário à conclusão do objeto, observados os arts. 105 e 111 da Lei 14.133/2021.

Prazo das obras

As obras terão prazo de 08 (oito) meses, conforme cronogramas-físico-financeiros.



Estado da Bahia

PREFEITURA MUNICIPAL DE AMÉLIA RODRIGUES

SECRETARIA MUNICIPAL DE SAÚDE

CNPJ: 12.426.325/0001-10

Av. Ângelo Cardoso - s/n - Centro – CEP: 44230-000

saudeameliarodrigues@yahoo.com.br

O contrato oferece maior detalhamento das regras que serão aplicadas em relação à vigência da contratação.

Sustentabilidade

A deterioração sofrida pelo meio ambiente, decorrente das atividades humanas, é uma preocupação que se faz presente no cotidiano das pessoas em todo o mundo.

Os serviços deverão ser executados em conformidade com as orientações e normas voltadas para a sustentabilidade ambiental.

Na concepção dos projetos e especificações em geral foram considerados os seguintes requisitos:

- 4.1.5. Emprego de tintas à base de água, livre de compostos orgânicos voláteis;
- 4.1.6. Utilização de andaimes preferencialmente metálicos, ou de material que permita a reutilização;
- 4.1.7. Os materiais e equipamentos a serem utilizados na edificação deverão atender a critérios de sustentabilidade, tais como segurança, durabilidade e eficiência, de modo a gerar menos resíduos, menor desperdício e menor impacto ambiental no decorrer da obra;
- 4.1.8. Destinação adequada dos resíduos gerados no decorrer da obra, através da elaboração do projeto de gerenciamento de resíduos sólidos da construção;

Para garantir a acessibilidade para pessoas com deficiência deverão ser observados os requisitos previstos na NBR 9050 da ABNT.

Além disso, cabe à CONTRATADA realizar práticas sustentáveis de manejo dos recursos renováveis, a redução dos resíduos e poluições, e materiais eficientemente, empregando equipamentos mais modernos e adequados às normas e preservação ambiental.

É fundamental que a empresa contratada forneça aos empregados os equipamentos de segurança que se fizerem necessários para a execução de serviços.

A Contratada deverá observar as diretrizes, critérios e procedimentos para a gestão dos resíduos da construção civil estabelecidos na Lei nº 12.305, de 2010 – Política Nacional de Resíduos Sólidos, Resolução nº 307, de 05/07/2002, do Conselho Nacional de Meio Ambiente – CONAMA.

Caso seja constatado o descumprimento das orientações acima, a empresa a ser contratada poderá sofrer as sanções previsto em contrato, assegurado o direito à ampla defesa e contraditório.

Subcontratação

Não é admitida a subcontratação do objeto contratual.



Estado da Bahia

PREFEITURA MUNICIPAL DE AMÉLIA RODRIGUES

SECRETARIA MUNICIPAL DE SAÚDE

CNPJ: 12.426.325/0001-10

Av. Ângelo Cardoso - s/n - Centro – CEP: 44230-000

saudeameliarodrigues@yahoo.com.br

Vistoria

A avaliação prévia do local de execução dos serviços é imprescindível para o conhecimento pleno das condições e peculiaridades do objeto a ser contratado, sendo assegurado ao interessado o direito de realização de vistoria prévia, acompanhado por servidor designado para esse fim, de segunda à sexta-feira, das 08:00 às 12:00.

Serão disponibilizados data e horário diferentes aos interessados em realizar a vistoria prévia.

Para a vistoria, o representante legal da empresa ou responsável técnico deverá estar devidamente identificado, apresentando documento de identidade civil e documento expedido pela empresa comprovando sua habilitação para a realização da vistoria.

Caso o licitante opte por não realizar a vistoria, deverá prestar declaração formal assinada pelo responsável técnico do licitante acerca do conhecimento pleno das condições e peculiaridades da contratação.

A não realização da vistoria não poderá embasar posteriores alegações de desconhecimento das instalações, dúvidas ou esquecimentos de quaisquer detalhes dos locais da prestação dos serviços, devendo o contratado assumir os ônus dos serviços decorrentes.

5. MODELO DE EXECUÇÃO DO OBJETO

Condições de execução

A execução do objeto seguirá a seguinte dinâmica:

- 5.1.1. Início da execução do objeto: em até 10 dias após a emissão da ordem de serviço;
- 5.1.2. Cronograma de realização dos serviços: estabelecido no cronograma físico-financeiro em anexo a este documento.

Local da prestação dos serviços

Serão construídas duas Unidades Básicas de Saúde: uma na localidade Bolandeira e outra na localidade Quatro Estradas no Município de Amélia Rodrigues, em dois terrenos públicos.

Especificação da garantia do serviço (art. 40, §1º, inciso III, da Lei nº 14.133, de 2021)

O prazo de garantia contratual dos serviços é aquele estabelecido na Lei nº 8.078, de 11 de setembro de 1990 (Código de Defesa do Consumidor).

6. INFORMAÇÕES COMPLEMENTARES

O objeto seguirá a seguinte normatização: códigos, normas, Leis, Decretos, Portarias e Regulamentos aplicáveis dos órgãos públicos federais, estaduais e municipais, além das concessionárias de serviços públicos, bem como as Normas da ABNT (Associação Brasileira de Normas Técnicas), Normas Regulamentadoras do Ministério do trabalho e do emprego, e a Lei Federal Nº 14.133/2021.



Estado da Bahia

PREFEITURA MUNICIPAL DE AMÉLIA RODRIGUES

SECRETARIA MUNICIPAL DE SAÚDE

CNPJ: 12.426.325/0001-10

Av. Ângelo Cardoso - s/n - Centro – CEP: 44230-000

saudeameliarodrigues@yahoo.com.br

Não será aceita alegação de atraso dos serviços devido ao não fornecimento tempestivo de materiais pelos fornecedores.

A execução dos serviços deverá observar os períodos permitidos pela Administração, com a qual a Contratada deverá manter entendimentos prévios, verificando os horários e as condições disponíveis para trabalho, tendo a equipe de fiscalização presente na execução dos serviços.

Todos os materiais a serem empregados nos serviços deverão ser comprovadamente de primeiro uso ou novos, atendendo rigorosamente aos padrões especificados e as normas da ABNT, e ou às NR's correspondentes, devendo ser submetidos à aprovação da fiscalização.

Se julgar necessário, a fiscalização poderá solicitar à contratada a apresentação de informação, por escrito, dos locais de origem ou de certificados de conformidade ou de ensaios relativos aos materiais, aparelhos e equipamentos que pretende aplicar, empregar ou utilizar, para comprovação da sua qualidade. Os ensaios e as verificações serão providenciados pela Contratada sem ônus para a contratante e executados por laboratórios reconhecidos pela ABNT ou aprovados pela Fiscalização.

Deverão ser utilizados materiais e tecnologias de baixo impacto ambiental, que promovam a eficiência energética e a especificação de produtos com certificação ambiental, sempre que possível e que os custos forem compatíveis com o praticado no mercado.

Os representantes da fiscalização e toda pessoa autorizada pela mesma terão livre acesso às obras, ao canteiro, e a todos onde estejam sendo realizados trabalhos, estocados e/ou fabricados materiais e equipamentos relativos à execução dos serviços contratados.

Os materiais a serem empregados, as obras e os serviços a serem executados deverão obedecer rigorosamente:

- I. Às normas e especificações constantes no Projeto Básico;
- II. Às normas da ABNT;
- III. Às disposições legais da união, do Governo Estadual, da Administração Regional;
- IV. Aos regulamentos das concessionárias locais;
- V. Às prescrições e recomendações dos fabricantes;
- VI. Às normas internacionais consagradas, na falta das normas da ABNT;
- VII. Às normas regulamentadoras do Ministério do Trabalho e Emprego;
- VIII. Às práticas SEAP – Projetos, execução e manutenção.

Quanto aos procedimentos administrativos para firmamento de aditivos contratuais:

6.1.1. Antes de apresentar sua proposta, a empresa interessada deverá analisar todos os documentos que compõem este Termo de Referência, sendo recomendada a vistoria do local do serviço, executando todos os levantamentos necessários ao desenvolvimento de seus trabalhos, de modo a não incorrer em omissões, as quais não poderão ser alegadas em favor de eventuais pretensões de acréscimo de preços.

6.1.2. A Contratada é considerada como altamente especializada (COMPETENTE) nos serviços em questão e que, por conseguinte, deverá ter computado, no valor global da sua proposta, também, as



Estado da Bahia

PREFEITURA MUNICIPAL DE AMÉLIA RODRIGUES

SECRETARIA MUNICIPAL DE SAÚDE

CNPJ: 12.426.325/0001-10

Av. Ângelo Cardoso - s/n - Centro – CEP: 44230-000

saudeameliarodrigues@yahoo.com.br

complementações e acessórios por acaso omitidos nos projetos, mas implícitos e necessários ao perfeito e completo funcionamento de todas as instalações, máquinas, equipamentos e aparelhos.

6.1.3. Não acarretarão quaisquer acréscimos aos preços propostos as exigências da Fiscalização relativas à instalação, colocação, emprego ou utilização de equipamentos de proteção individual, coletiva e ambiental e outros que julgar necessários, visto que já deverão estar previstos em seus preços unitários.

6.1.4. As despesas com despachantes, deslocamentos de funcionários, utilização de veículos, entre outros, que não forem computados nos itens próprios da Planilha Orçamentária serão sempre consideradas como incluídas no custo de administração central da Contratada (parcela do BDI) e não devem, portanto, constar nas composições de preços de serviços.

6.1.5. Considera-se sempre que a Contratada dispõe da totalidade dos conhecimentos técnicos, gerenciais e administrativos e dos meios de produção necessários, suficientes e adequados à execução dos serviços para a realização do objeto, que deverá mobilizar e empregar com eficiência e eficácia no cumprimento do Contrato que celebrar

6.1.6. A licitante deve elaborar suas composições de custos incluindo todos os materiais, equipamentos e mão de obra que entenderem necessário para a conclusão do serviço de acordo com a especificação técnica. Não se justificará nenhum pleito de alteração de valores da Contratada em função das composições apresentadas.

6.1.7. Estão incorporadas aos preços dos serviços, além das despesas com fornecimento dos materiais e da mão de obra essenciais à execução dos serviços, todas as decorrentes do emprego, aplicação ou utilização de: Ferramentas em geral; testes de carga; Equipamentos de proteção coletiva (EPCs) e individuais (EPIs)

6.1.8. Estão incorporados nos preços dos serviços as perdas ou desperdícios de insumos diretos ou indiretos, inclusive mão de obra.

6.1.9. O desconto global oferecido como proposta da Contratada sobre o valor estimado no edital será estendido aos eventuais termos aditivos.

Deverão ser apresentados boletins de medição junto às notas fiscais emitidas, contendo informações necessárias que comprovem o atendimento do objeto compactuado, e com imagens das execuções.

Fica a CONTRATADA vedada de transferir a outrem, todo ou em parte, o objeto desta prestação de serviço, sendo, portanto, a responsável por quaisquer problemas que incorram na interrupção dos serviços.

Se houver erros na apresentação da Nota Fiscal a ser analisada pela Secretaria da Fazenda, a mesma será devolvida para correção, postergando o prazo da data de pagamento até que se sane as pendências elencadas.

O atraso injustificado na execução do contrato sujeitará o CONTRATADO à multa de mora de 0,5% (meio por cento) sobre o valor total da contratação, limitada a incidência a 30 (trinta) dias. Após o trigésimo dia e a critério da Administração, poderá ocorrer a não aceitação do objeto, de forma a configurar, nessa hipótese, inexecução total da obrigação assumida, sem prejuízo da



Estado da Bahia

PREFEITURA MUNICIPAL DE AMÉLIA RODRIGUES

SECRETARIA MUNICIPAL DE SAÚDE

CNPJ: 12.426.325/0001-10

Av. Ângelo Cardoso - s/n - Centro – CEP: 44230-000

saudeameliarodrigues@yahoo.com.br

rescisão unilateral da avença. Nenhuma sanção será aplicada sem o devido processo administrativo, que prevê defesa prévia do interessado e recurso no prazo definido em lei, sendo-lhe franqueada vista ao processo.

6.1.10. O valor da multa aplicada será retido dos pagamentos devidos pelo Município, acrescido de juros de 1% ao mês. Se o valor do pagamento for insuficiente, fica o CONTRATADO obrigado a recolher a importância devida no prazo de 15 (quinze) dias, contado da comunicação oficial. Esgotados os meios administrativos para cobrança do valor devido pelo Licitante ou Contratado, o débito será encaminhado para inscrição em dívida ativa, podendo ser cobrado judicialmente.

7. DAS MEDIDAS DE SEGURANÇA

A execução dos serviços deverá ser realizada com a adoção de todas as medidas relativas à proteção dos trabalhadores e de pessoas ligadas a atividades da Contratada, observadas as leis em vigor; deverão ser observados os requisitos de segurança com relação às redes elétricas, máquinas, andaimes e guinchos, presença de chamas e metais aquecidos, uso e guarda de ferramentas e aproximação de pedestres.

Atenção especial aos procedimentos de segurança nos serviços executados em altura, devendo a Contratada providenciar todos os equipamentos de proteção e cursos necessários aos seus trabalhadores.

Compete à Contratada tomar as providências para a colocação, às expensas próprias, de placas e sinais luminosos de advertência ou orientação durante o dia e à noite sinais luminosos de advertência ou orientação durante o dia e à noite.

A Contratada submeter-se-á às medidas de segurança exigidas pela Fiscalização da Contratada do local onde se realizarem os serviços.

8. MODELO DE GESTÃO DO CONTRATO

O contrato deverá ser executado fielmente pelas partes, de acordo com as cláusulas avençadas e as normas da Lei nº 14.133, de 2021, e cada parte responderá pelas consequências de sua inexecução total ou parcial.

Em caso de impedimento, ordem de paralisação ou suspensão do contrato, o cronograma de execução será prorrogado automaticamente pelo tempo correspondente, anotadas tais circunstâncias mediante simples apostila.

As comunicações entre o órgão ou entidade e a contratada devem ser realizadas por escrito sempre que o ato exigir tal formalidade, admitindo-se o uso de mensagem eletrônica para esse fim.

O órgão ou entidade poderá convocar representante da empresa para adoção de providências que devam ser cumpridas de imediato.

Após a assinatura do contrato ou instrumento equivalente, o órgão ou entidade poderá convocar o representante da empresa contratada para reunião inicial para apresentação do plano



Estado da Bahia

PREFEITURA MUNICIPAL DE AMÉLIA RODRIGUES

SECRETARIA MUNICIPAL DE SAÚDE

CNPJ: 12.426.325/0001-10

Av. Ângelo Cardoso - s/n - Centro – CEP: 44230-000

saudeameliarodrigues@yahoo.com.br

de fiscalização, que conterá informações acerca das obrigações contratuais, dos mecanismos de fiscalização, das estratégias para execução do objeto, do plano complementar de execução da contratada, quando houver, do método de aferição dos resultados e das sanções aplicáveis, dentre outros.

Preposto

A Contratada designará formalmente o preposto da empresa, antes do início da prestação dos serviços, indicando no instrumento os poderes e deveres em relação à execução do objeto contratado.

A Contratada deverá manter preposto da empresa no local da execução do objeto durante o período;

A Contratante poderá recusar, desde que justificadamente, a indicação ou a manutenção do preposto da empresa, hipótese em que a Contratada designará outro para o exercício da atividade.

Fiscalização

A execução do contrato deverá ser acompanhada e fiscalizada pelo(s) fiscal(is) do contrato, ou pelos respectivos substitutos (Lei nº 14.133, de 2021, art. 117, caput).

Fiscalização Técnica

O fiscal técnico do contrato acompanhará a execução do contrato, para que sejam cumpridas todas as condições estabelecidas no contrato, de modo a assegurar os melhores resultados para a Administração. (Decreto nº 11.246, de 2022, art. 22, VI);

O fiscal técnico do contrato anotará no histórico de gerenciamento do contrato todas as ocorrências relacionadas à execução do contrato, com a descrição do que for necessário para a regularização das faltas ou dos defeitos observados. (Lei nº 14.133, de 2021, art. 117, §1º e Decreto nº 11.246, de 2022, art. 22, II);

Identificada qualquer inexatidão ou irregularidade, o fiscal técnico do contrato emitirá notificações para a correção da execução do contrato, determinando prazo para a correção. (Decreto nº 11.246, de 2022, art. 22, III);

O fiscal técnico do contrato informará ao gestor do contrato, em tempo hábil, a situação que demandar decisão ou adoção de medidas que ultrapassem sua competência, para que adote as medidas necessárias e saneadoras, se for o caso. (Decreto nº 11.246, de 2022, art. 22, IV);

No caso de ocorrências que possam inviabilizar a execução do contrato nas datas aprazadas, o fiscal técnico do contrato comunicará o fato imediatamente ao gestor do contrato. (Decreto nº 11.246, de 2022, art. 22, V);



Estado da Bahia

PREFEITURA MUNICIPAL DE AMÉLIA RODRIGUES

SECRETARIA MUNICIPAL DE SAÚDE

CNPJ: 12.426.325/0001-10

Av. Ângelo Cardoso - s/n - Centro – CEP: 44230-000

saudeameliarodrigues@yahoo.com.br

O fiscal técnico do contrato comunicará ao gestor do contrato, em tempo hábil, o término do contrato sob sua responsabilidade, com vistas à tempestiva renovação ou à prorrogação contratual (Decreto nº 11.246, de 2022, art. 22, VII).

Fiscalização Administrativa

O fiscal administrativo do contrato verificará a manutenção das condições de habilitação da contratada, acompanhará o empenho, o pagamento, as garantias, as glosas e a formalização de apostilamento e termos aditivos, solicitando quaisquer documentos comprobatórios pertinentes, caso necessário (Art. 23, I e II, do Decreto nº 11.246, de 2022).

Caso ocorra descumprimento das obrigações contratuais, o fiscal administrativo do contrato atuará tempestivamente na solução do problema, reportando ao gestor do contrato para que tome as providências cabíveis, quando ultrapassar a sua competência; (Decreto nº 11.246, de 2022, art. 23, IV).

Gestor do Contrato

O gestor do contrato coordenará a atualização do processo de acompanhamento e fiscalização do contrato contendo todos os registros formais da execução no histórico de gerenciamento do contrato, a exemplo da ordem de serviço, do registro de ocorrências, das alterações e das prorrogações contratuais, elaborando relatório com vistas à verificação da necessidade de adequações do contrato para fins de atendimento da finalidade da administração. (Decreto nº 11.246, de 2022, art. 21, IV).

O gestor do contrato acompanhará os registros realizados pelos fiscais do contrato, de todas as ocorrências relacionadas à execução do contrato e as medidas adotadas, informando, se for o caso, à autoridade superior àquelas que ultrapassarem a sua competência. (Decreto nº 11.246, de 2022, art. 21, II).

O gestor do contrato acompanhará a manutenção das condições de habilitação da contratada, para fins de empenho de despesa e pagamento, e anotará os problemas que obstem o fluxo normal da liquidação e do pagamento da despesa no relatório de riscos eventuais. (Decreto nº 11.246, de 2022, art. 21, III).

O gestor do contrato emitirá documento comprobatório da avaliação realizada pelos fiscais técnico, administrativo e setorial quanto ao cumprimento de obrigações assumidas pelo contratado, com menção ao seu desempenho na execução contratual, baseado nos indicadores objetivamente definidos e aferidos, e a eventuais penalidades aplicadas, devendo constar do cadastro de atesto de cumprimento de obrigações. (Decreto nº 11.246, de 2022, art. 21, VIII).

O gestor do contrato tomará providências para a formalização de processo administrativo de responsabilização para fins de aplicação de sanções, a ser conduzido pela comissão de que trata o art. 158 da Lei nº 14.133, de 2021, ou pelo agente ou pelo setor com competência para tal, conforme o caso. (Decreto nº 11.246, de 2022, art. 21, X).



Estado da Bahia

PREFEITURA MUNICIPAL DE AMÉLIA RODRIGUES

SECRETARIA MUNICIPAL DE SAÚDE

CNPJ: 12.426.325/0001-10

Av. Ângelo Cardoso - s/n - Centro – CEP: 44230-000

saudeameliarodrigues@yahoo.com.br

O gestor do contrato deverá elaborar relatório final com informações sobre a consecução dos objetivos que tenham justificado a contratação e eventuais condutas a serem adotadas para o aprimoramento das atividades da Administração. (Decreto nº 11.246, de 2022, art. 21, VI).

O gestor do contrato deverá enviar a documentação pertinente ao setor de contratos para a formalização dos procedimentos de liquidação e pagamento, no valor dimensionado pela fiscalização e gestão nos termos do contrato.

9. CRITÉRIOS DE MEDIÇÃO E PAGAMENTO

Ao final de cada etapa da execução contratual, conforme previsto no Cronograma Físico-Financeiro, o Contratado apresentará a medição prévia dos serviços executados no período, por meio de planilha e memória de cálculo detalhada.

9.1.1. Uma etapa será considerada efetivamente concluída quando os serviços previstos para aquela etapa, no Cronograma Físico-Financeiro, estiverem executados em sua totalidade.

9.1.2. O contratado também apresentará, a cada medição, os documentos comprobatórios da procedência legal dos produtos e subprodutos florestais utilizados naquela etapa da execução contratual, quando for o caso.

Os serviços serão recebidos provisoriamente, no prazo de 05 (cinco) dias, pelos fiscais técnico e administrativo, mediante termos detalhados, quando verificado o cumprimento das exigências de caráter técnico e administrativo. (Art. 140, I, a, da Lei nº 14.133 e Arts. 22, X e 23, X do Decreto nº 11.246, de 2022).

9.1.3. O prazo da disposição acima será contado do recebimento de comunicação de cobrança oriunda do contratado com a comprovação da prestação dos serviços a que se referem a parcela a ser paga.

9.1.4. O fiscal técnico do contrato realizará o recebimento provisório do objeto do contrato mediante termo detalhado que comprove o cumprimento das exigências de caráter técnico. (Art. 22, X, Decreto nº 11.246, de 2022).

9.1.5. O fiscal administrativo do contrato realizará o recebimento provisório do objeto do contrato mediante termo detalhado que comprove o cumprimento das exigências de caráter administrativo. (Art. 23, X, Decreto nº 11.246, de 2022)

9.1.6. Para efeito de recebimento provisório, ao final de cada período de faturamento, o fiscal técnico do contrato irá apurar o resultado das avaliações da execução do objeto e, se for o caso, a análise do desempenho e qualidade da prestação dos serviços realizados em consonância com os indicadores previstos, que poderá resultar no redimensionamento de valores a serem pagos à contratada, registrando em relatório a ser encaminhado ao gestor do contrato.

9.1.7. Será considerado como ocorrido o recebimento provisório com a entrega do termo detalhado ou, em havendo mais de um a ser feito, com a entrega do último.

9.1.8. O Contratado fica obrigado a reparar, corrigir, remover, reconstruir ou substituir, às suas expensas, no todo ou em parte, o objeto em que se verificarem vícios, defeitos ou incorreções resultantes



Estado da Bahia

PREFEITURA MUNICIPAL DE AMÉLIA RODRIGUES

SECRETARIA MUNICIPAL DE SAÚDE

CNPJ: 12.426.325/0001-10

Av. Ângelo Cardoso - s/n - Centro – CEP: 44230-000

saudeameliarodrigues@yahoo.com.br

da execução ou materiais empregados, cabendo à fiscalização não atestar a última e/ou única medição de serviços até que sejam sanadas todas as eventuais pendências que possam vir a ser apontadas no Recebimento Provisório.

9.1.9. A fiscalização não efetuará o ateste da última e/ou única medição de serviços até que sejam sanadas todas as eventuais pendências que possam vir a ser apontadas no Recebimento Provisório. (Art. 119 c/c art. 140 da Lei nº 14133, de 2021)

9.1.10. O recebimento provisório também ficará sujeito, quando cabível, à conclusão de todos os testes de campo e à entrega dos Manuais e Instruções exigíveis.

9.1.11. Os serviços poderão ser rejeitados, no todo ou em parte, quando em desacordo com as especificações constantes neste Termo de Referência e na proposta, sem prejuízo da aplicação das penalidades.

Quando a fiscalização for exercida por um único servidor, o Termo Detalhado deverá conter o registro, a análise e a conclusão acerca das ocorrências na execução do contrato, em relação à fiscalização técnica e administrativa e demais documentos que julgar necessários, devendo encaminhá-los ao gestor do contrato para recebimento definitivo.

Os serviços serão recebidos definitivamente no prazo de 05 (cinco) dias, contados do recebimento provisório, por servidor ou comissão designada pela autoridade competente, após a verificação da qualidade e quantidade do serviço e consequente aceitação mediante termo detalhado, obedecendo os seguintes procedimentos:

9.1.12. Emitir documento comprobatório da avaliação realizada pelos fiscais técnico e administrativo, quando houver, no cumprimento de obrigações assumidas pelo contratado, com menção ao seu desempenho na execução contratual, baseado em indicadores objetivamente definidos e aferidos, e a eventuais penalidades aplicadas, devendo constar do cadastro de atesto de cumprimento de obrigações, conforme regulamento (art. 21, VIII, Decreto nº 11.246, de 2022).

9.1.13. Realizar a análise dos relatórios e de toda a documentação apresentada pela fiscalização e, caso haja irregularidades que impeçam a liquidação e o pagamento da despesa, indicar as cláusulas contratuais pertinentes, solicitando à CONTRATADA, por escrito, as respectivas correções;

9.1.14. Emitir Termo Detalhado para efeito de recebimento definitivo dos serviços prestados, com base nos relatórios e documentações apresentadas; e

9.1.15. Comunicar a empresa para que emita a Nota Fiscal ou Fatura, com o valor exato dimensionado pela fiscalização.

9.1.16. Enviar a documentação pertinente ao setor de contratos para a formalização dos procedimentos de liquidação e pagamento, no valor dimensionado pela fiscalização e gestão.

No caso de controvérsia sobre a execução do objeto, quanto à dimensão, qualidade e quantidade, deverá ser observado o teor do [art. 143 da Lei nº 14.133, de 2021](#), comunicando-se à empresa para emissão de Nota Fiscal no que pertine à parcela incontroversa da execução do objeto, para efeito de liquidação e pagamento.



Estado da Bahia

PREFEITURA MUNICIPAL DE AMÉLIA RODRIGUES

SECRETARIA MUNICIPAL DE SAÚDE

CNPJ: 12.426.325/0001-10

Av. Ângelo Cardoso - s/n - Centro – CEP: 44230-000

saudeameliarodrigues@yahoo.com.br

Nenhum prazo de recebimento ocorrerá enquanto pendente a solução, pelo contratado, de inconsistências verificadas na execução do objeto ou no instrumento de cobrança.

O recebimento provisório ou definitivo não excluirá a responsabilidade civil pela solidez e pela segurança do serviço nem a responsabilidade ético-profissional pela perfeita execução do contrato.

Liquidação

Recebida a Nota Fiscal ou documento de cobrança equivalente, correrá o prazo de dez dias úteis para fins de liquidação, na forma desta seção, prorrogáveis por igual período, nos termos do art. 7º, §2º da Instrução Normativa SEGES/ME nº 77/2022.

Para fins de liquidação, o setor competente deve verificar se a Nota Fiscal ou Fatura apresentada expressa os elementos necessários e essenciais do documento, tais como:

- a) o prazo de validade;
- b) a data da emissão;
- c) os dados do contrato e do órgão contratante;
- d) o período respectivo de execução do contrato;
- e) o valor a pagar; e
- f) eventual destaque do valor de retenções tributárias cabíveis.

Havendo erro na apresentação da Nota Fiscal/Fatura, ou circunstância que impeça a liquidação da despesa, esta ficará sobrestada até que o contratado providencie as medidas saneadoras, reiniciando-se o prazo após a comprovação da regularização da situação, sem ônus à contratante;

A Nota Fiscal ou Fatura deverá ser obrigatoriamente acompanhada da comprovação da regularidade fiscal, constatada por meio de consulta *on-line* ao SICAF ou, na impossibilidade de acesso ao referido Sistema, mediante consulta aos sítios eletrônicos oficiais ou à documentação mencionada no art. 68 da Lei nº 14.133/2021.

A Administração deverá realizar consulta ao SICAF para: a) verificar a manutenção das condições de habilitação exigidas no edital; b) identificar possível razão que impeça a participação em licitação, no âmbito do órgão ou entidade, proibição de contratar com o Poder Público, bem como ocorrências impeditivas indiretas (INSTRUÇÃO NORMATIVA Nº 3, DE 26 DE ABRIL DE 2018).

Constatando-se, junto ao SICAF, a situação de irregularidade do contratado, será providenciada sua notificação, por escrito, para que, no prazo de 5 (cinco) dias úteis, regularize sua situação ou, no mesmo prazo, apresente sua defesa. O prazo poderá ser prorrogado uma vez, por igual período, a critério do contratante.



Estado da Bahia

PREFEITURA MUNICIPAL DE AMÉLIA RODRIGUES

SECRETARIA MUNICIPAL DE SAÚDE

CNPJ: 12.426.325/0001-10

Av. Ângelo Cardoso - s/n - Centro – CEP: 44230-000

saudeameliarodrigues@yahoo.com.br

Não havendo regularização ou sendo a defesa considerada improcedente, o contratante deverá comunicar aos órgãos responsáveis pela fiscalização da regularidade fiscal quanto à inadimplência do contratado, bem como quanto à existência de pagamento a ser efetuado, para que sejam acionados os meios pertinentes e necessários para garantir o recebimento de seus créditos.

Persistindo a irregularidade, o contratante deverá adotar as medidas necessárias à rescisão contratual nos autos do processo administrativo correspondente, assegurada ao contratado a ampla defesa.

Havendo a efetiva execução do objeto, os pagamentos serão realizados normalmente, até que se decida pela rescisão do contrato, caso o contratado não regularize sua situação junto ao SICAF.

Prazo de pagamento

O pagamento ocorrerá dentro de 30 (trinta) dias, mediante apresentação de nota fiscal e após atesto do setor competente, de acordo com a ordem cronológica de pagamento a fornecedores, nos termos da Lei Federal nº 14.133/2021.

No caso de atraso pelo Contratante, os valores devidos ao contratado serão atualizados monetariamente entre o termo final do prazo de pagamento até a data de sua efetiva realização, mediante aplicação do índice INPC de correção monetária.

Forma de pagamento

O pagamento será realizado através de ordem bancária, para crédito em banco, agência e conta corrente indicados pelo contratado.

Será considerada data do pagamento o dia em que constar como emitida a ordem bancária para pagamento.

Quando do pagamento, será efetuada a retenção tributária prevista na legislação aplicável.

9.1.17. Independentemente do percentual de tributo inserido na planilha, quando houver, serão retidos na fonte, quando da realização do pagamento, os percentuais estabelecidos na legislação vigente.

O contratado regularmente optante pelo Simples Nacional, nos termos da Lei Complementar nº 123, de 2006, não sofrerá a retenção tributária quanto aos impostos e contribuições abrangidos por aquele regime. No entanto, o pagamento ficará condicionado à apresentação de comprovação, por meio de documento oficial, de que faz jus ao tratamento tributário favorecido previsto na referida Lei Complementar.



Estado da Bahia

PREFEITURA MUNICIPAL DE AMÉLIA RODRIGUES

SECRETARIA MUNICIPAL DE SAÚDE

CNPJ: 12.426.325/0001-10

Av. Ângelo Cardoso - s/n - Centro – CEP: 44230-000

saudeameliarodrigues@yahoo.com.br

10. FORMA E CRITÉRIOS DE SELEÇÃO DO FORNECEDOR E REGIME DE EXECUÇÃO

Forma de seleção e critério de julgamento da proposta

O fornecedor será selecionado por meio da realização de procedimento de LICITAÇÃO, na modalidade CONCORRÊNCIA PÚBLICA, sob a forma ELETRÔNICA, com adoção do critério de julgamento pelo MENOR PREÇO GLOBAL.

Será realizada a licitação em dois lotes, um para cada UBS a ser construída.

Regime de execução

O regime de execução do contrato será EMPREITADA POR PREÇO UNITÁRIO.

Critérios de aceitabilidade de preços

Ressalvado o objeto ou parte dele sujeito ao regime de empreitada por preço unitário, o critério de aceitabilidade de preços será o valor global estimado para a contratação.

10.1.1. O licitante que estiver mais bem colocado na disputa deverá apresentar à Administração, por meio eletrônico, planilha que contenha o preço global, os quantitativos e os preços unitários tidos como relevantes, conforme modelo de planilha elaborada pela Administração, para efeito de avaliação de exequibilidade (art. 59, §3º, da Lei nº 14.133/2021);

Para o objeto ou parte dele sujeito ao regime de empreitada por preço unitário, a apresentação dos valores unitários e totais não deverão ultrapassar os valores ofertados da planilha orçamentária do edital.

Como condição de adjudicação, deve-se exigir do licitante vencedor, as planilhas da proposta de preço realinhada com indicação dos preços unitários, Cronograma Físico-Financeiro, e o BDI detalhado, estando as planilhas completamente destravadas, sem senhas de acesso.

As planilhas deverão ser apresentadas com arredondamento de 2 (duas) casas decimais utilizando a fórmula "ARRED", tanto no preço unitário quanto no preço total;

Exigências de habilitação

Para fins de habilitação, deverá o licitante comprovar os seguintes requisitos:

Habilitação jurídica

Cédula de identidade e comprovante de residência do(s) responsável(is).

Registro comercial, no caso de empresa individual ou Certificado de Condição de Microempreendedor Individual;

Ato constitutivo, estatuto ou contrato social em vigor, devidamente registrado, em se tratando de sociedades comerciais, e, no caso de sociedades por ações, acompanhado de documentos de eleição de seus administradores;



Estado da Bahia

PREFEITURA MUNICIPAL DE AMÉLIA RODRIGUES

SECRETARIA MUNICIPAL DE SAÚDE

CNPJ: 12.426.325/0001-10

Av. Ângelo Cardoso - s/n - Centro – CEP: 44230-000

saudeameliarodrigues@yahoo.com.br

Inscrição do ato constitutivo, no caso de sociedades civis, acompanhada de prova de diretoria em exercício;

Decreto de autorização, em se tratando de empresa ou sociedade estrangeira em funcionamento no País, e ato de registro ou autorização para funcionamento expedido pelo órgão competente, quando a atividade assim o exigir;

Os documentos apresentados deverão estar acompanhados de todas as alterações ou da consolidação respectiva.

Habilitação fiscal, social e trabalhista

Prova de inscrição no Cadastro Nacional de Pessoa Jurídica (CNPJ);

Prova de regularidade para com Tributos e Contribuições Federais, fornecida pela Secretaria da Receita Federal do Brasil;

Prova de regularidade com a Fazenda Estadual do domicílio ou sede do fornecedor;

Prova de regularidade com a Fazenda Municipal do domicílio ou sede do fornecedor;

Prova de regularidade com o Fundo de Garantia do Tempo de Serviço (FGTS);

Prova de inexistência de débitos inadimplidos perante a Justiça do Trabalho, mediante a apresentação de certidão negativa ou positiva com efeito de negativa;

Prova de inscrição no cadastro de contribuintes estadual e/ou municipal, se houver, relativo ao domicílio ou sede da licitante, pertinente ao seu ramo de atividade e compatível com o objeto da contratação direta por dispensa;

Caso o licitante seja considerado isento dos tributos Municipais relacionados ao objeto contratual, deverá comprovar tal condição mediante a apresentação de declaração da Fazenda respectiva do seu domicílio ou sede, ou outra equivalente, na forma da lei.

O fornecedor enquadrado como microempreendedor individual que pretenda auferir os benefícios do tratamento diferenciado previstos na Lei Complementar n. 123, de 2006, estará dispensado da prova de inscrição nos cadastros de contribuintes estadual e municipal.

Qualificação Econômico-Financeira

Certidão Negativa de Falência expedida pelo distribuidor da sede do fornecedor - Lei nº 14.133, de 2021, art. 69, *caput*, inciso II.

Balanco patrimonial e demonstrações contábeis do último exercício social, já exigíveis e apresentados na forma da lei, vedada a sua substituição por balancetes ou balanços provisórios, podendo ser atualizados por índices oficiais quando encerrado há mais de 3 (três) meses da data de apresentação da proposta, comprovando:



Estado da Bahia

PREFEITURA MUNICIPAL DE AMÉLIA RODRIGUES

SECRETARIA MUNICIPAL DE SAÚDE

CNPJ: 12.426.325/0001-10

Av. Ângelo Cardoso - s/n - Centro – CEP: 44230-000

saudeameliarodrigues@yahoo.com.br

10.1.2. Índices de Liquidez Geral (LG), Liquidez Corrente (LC), e Solvência Geral (SG) superiores a 1 (um);

10.1.3. É admissível o balanço intermediário, se decorrer de lei ou contrato/estatuto social;

10.1.4. Caso o licitante seja cooperativa, tais documentos deverão ser acompanhados da última auditoria contábil-financeira, conforme dispõe o artigo 112 da Lei nº 5.764, de 1971, ou de uma declaração, sob as penas da lei, de que tal auditoria não foi exigida pelo órgão fiscalizador;

10.1.5. As empresas criadas no exercício financeiro da licitação deverão atender a todas as exigências da habilitação e poderão substituir os demonstrativos contábeis pelo balanço de abertura; e

10.1.6. Os documentos referidos acima deverão ser exigidos com base no limite definido pela Receita Federal do Brasil para transmissão da Escrituração Contábil Digital - ECD ao Sped.

Caso a empresa licitante apresente resultado inferior ou igual a 1 (um) em qualquer dos índices de Liquidez Geral (LG), Solvência Geral (SG) e Liquidez Corrente (LC), será exigido para fins de habilitação patrimônio líquido mínimo de até 10% do valor total estimado da contratação.

As empresas criadas no exercício financeiro da licitação deverão atender a todas as exigências da habilitação e poderão substituir os demonstrativos contábeis pelo balanço de abertura (Lei nº 14.133, de 2021, art. 65, §1º).

O atendimento dos índices econômicos previstos neste item deverá ser atestado mediante declaração assinada por profissional habilitado da área contábil, apresentada pelo fornecedor.

Qualificação Técnica

Declaração de que o licitante tomou conhecimento de todas as informações e das condições locais para o cumprimento das obrigações objeto da licitação;

10.1.7. A declaração acima poderá ser substituída por declaração formal assinada pelo responsável técnico do licitante acerca do conhecimento pleno das condições e peculiaridades da contratação

Registro ou inscrição da empresa na entidade profissional competente (CREA) em plena validade.

Sociedades empresárias estrangeiras atenderão à exigência por meio da apresentação, no momento da assinatura do contrato, da solicitação de registro perante a entidade profissional competente no Brasil.

Apresentação do(s) profissional(is) abaixo indicado(s), devidamente registrado(s) no conselho profissional competente, detentor de atestado de responsabilidade técnica por execução de obra ou serviço de características semelhantes, também abaixo indicado(s):

10.1.8. Para o Engenheiro Civil os serviços de relevância descritos na tabela abaixo:

Serviço	Unid	Quantidade
---------	------	------------



Estado da Bahia

PREFEITURA MUNICIPAL DE AMÉLIA RODRIGUES

SECRETARIA MUNICIPAL DE SAÚDE

CNPJ: 12.426.325/0001-10

Av. Ângelo Cardoso - s/n - Centro – CEP: 44230-000

saudeameliarodrigues@yahoo.com.br

CONCRETO FCK = 30MPA, TRAÇO 1:2,1:2,5 (EM MASSA SECA DE CIMENTO/ AREIA MÉDIA/ BRITA 1) - PREPARO MECÂNICO COM BETONEIRA 400 L. AF_05/2021	M3	78,25
DO SERVIÇO DE EMBOÇO/MASSA ÚNICA, APLICADO MANUALMENTE, TRAÇO 1:2:8, EM BETONEIRA DE 400L, PAREDES INTERNAS, COM EXECUÇÃO DE TALISCAS, EDIFICAÇÃO HABITACIONAL UNIFAMILIAR (CASAS) E EDIFICAÇÃO PÚBLICA PADRÃO	M2	1.176,36
ALVENARIA DE VEDAÇÃO DE BLOCOS CERÂMICOS FURADOS NA VERTICAL DE 14X19X39 CM (ESPESSURA 14 CM) E ARGAMASSA DE ASSENTAMENTO COM PREPARO EM BETONEIRA	M2	472,21

O(s) profissional(is) indicado(s) na forma supra deverá(ão) participar da obra ou serviço objeto do contrato, e será admitida a sua substituição por profissionais de experiência equivalente ou superior, desde que aprovada pela Administração.

Será admitida, para fins de comprovação de quantitativo mínimo, a apresentação e o somatório de diferentes atestados executados de forma concomitante.

11. ESTIMATIVAS DO VALOR DA CONTRATAÇÃO

O custo estimado total da contratação é R\$ 1.939.504,98 (um milhão novecentos e trinta e nove mil quinhentos e quatro reais e noventa e oito centavos) por unidade totalizando um valor de R\$3.879.009,36 (três milhões oitocentos e setenta e nove mil nove reais e trinta e seis centavos), conforme custos unitários apostos na tabela em anexo.

A estimativa de custo levou em consideração o risco envolvido na contratação e sua alocação entre contratante e contratado, conforme especificado na matriz de risco constante do Contrato.

12. DO REAJUSTAMENTO DE PREÇOS

Os preços contratuais serão reajustados com periodicidade anual, ou seja, após o transcurso de 12 (doze) meses, tomando-se por base o mês de apresentação da proposta, na mesma proporção da variação do custo da construção fornecido pela Fundação Getúlio Vargas - FGV, para os contratos de Obras e Serviços de Engenharia. O valor do reajuste será calculado com base na variação do Índice Nacional da Construção Civil – INCC.



Estado da Bahia

PREFEITURA MUNICIPAL DE AMÉLIA RODRIGUES

SECRETARIA MUNICIPAL DE SAÚDE

CNPJ: 12.426.325/0001-10

Av. Ângelo Cardoso - s/n - Centro – CEP: 44230-000

saudeameliarodrigues@yahoo.com.br

O reajuste deve ser pleiteado até a data da prorrogação contratual subsequente ao nascimento do direito ao reajuste/repactuação, sob pena de perda do direito ao reajuste que seria devido até a prorrogação.

Nenhum pagamento isentará a contratada das responsabilidades e obrigações advindas da execução dos serviços prestados, nem implicará em aceitação dos serviços em desacordo com o previsto em edital e seus anexos.

13. DA GARANTIA DA PROPOSTA

13.1 Será exigida, no momento da apresentação da proposta, a comprovação do recolhimento de quantia a título de garantia de proposta, como requisito de pré-habilitação.

13.2 A garantia de proposta não poderá ser superior a 1% (um por cento) do valor estimado para a contratação.

13.3 A garantia de proposta será devolvida aos licitantes no prazo de 10 (dez) dias úteis, contado da assinatura do contrato ou da data em que for declarada fracassada a licitação.

Implicará execução do valor integral da garantia de proposta a recusa em assinar o contrato ou a não apresentação dos documentos para a contratação.

13.4 A garantia de proposta poderá ser prestada nas modalidades de que trata o § 1º do art. 96 da Lei 14.133/21.

13.5 Será exigida a garantia da contratação de que tratam os arts. 96 e seguintes da Lei nº 14.133, de 2021, no percentual de 1% do valor contratual, conforme regras previstas no contrato.

14 DOS RECURSOS ORÇAMENTÁRIOS

A contratação será atendida pela seguinte dotação orçamentária:



Estado da Bahia

PREFEITURA MUNICIPAL DE AMÉLIA RODRIGUES

SECRETARIA MUNICIPAL DE SAÚDE

CNPJ: 12.426.325/0001-10

Av. Ângelo Cardoso - s/n - Centro – CEP: 44230-000

saudeameliarodrigues@yahoo.com.br

DOTAÇÃO ORÇAMENTÁRIA			
ÓRGÃO	PROJETO/ATIVIDADE	ELEMENTO DE DESPESA	FONTE DE RECURSO
FUNDO MUNICIPAL DE SAÚDE	1025	44.90.51.00	1601

A dotação relativa aos exercícios financeiros subsequentes será indicada após aprovação da Lei Orçamentária respectiva e liberação dos créditos correspondentes, mediante apostilamento.

Documento assinado digitalmente
gov.br VICTOR ANTONIO NASCIMENTO DA SILVA
Data: 21/08/2024 13:46:29-0300
Verifique em <https://validar.iti.gov.br>

Victor Antonio Nascimento da Silva
Engenheiro Civil
CREA: 66145/BA

Elanyr Carvalho de Souza Mattos
Secretária de Saúde

Amélia Rodrigues/BA, 21 de agosto de 2024.

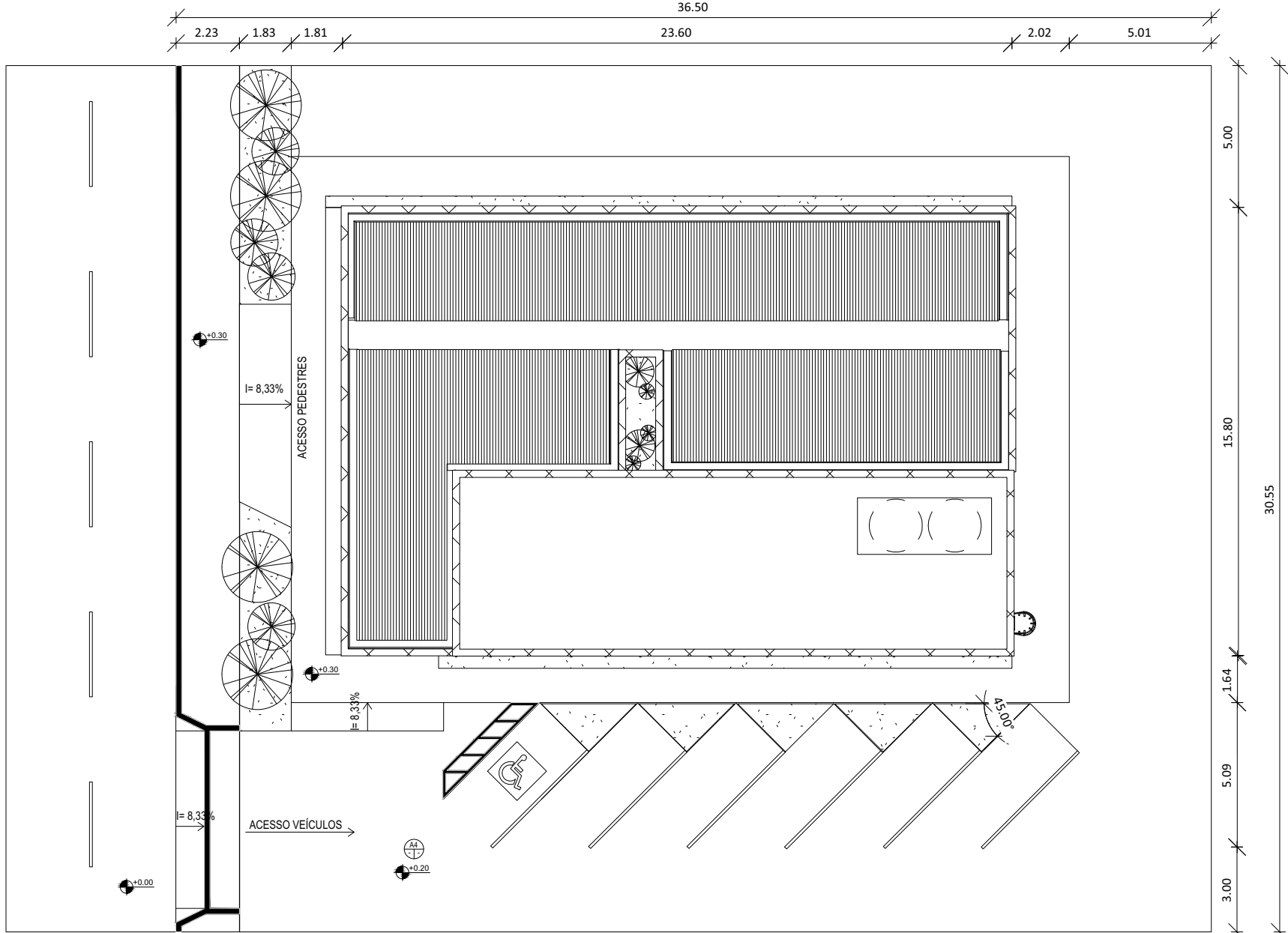

01 PLANTA DE IMPLANTAÇÃO
1:200

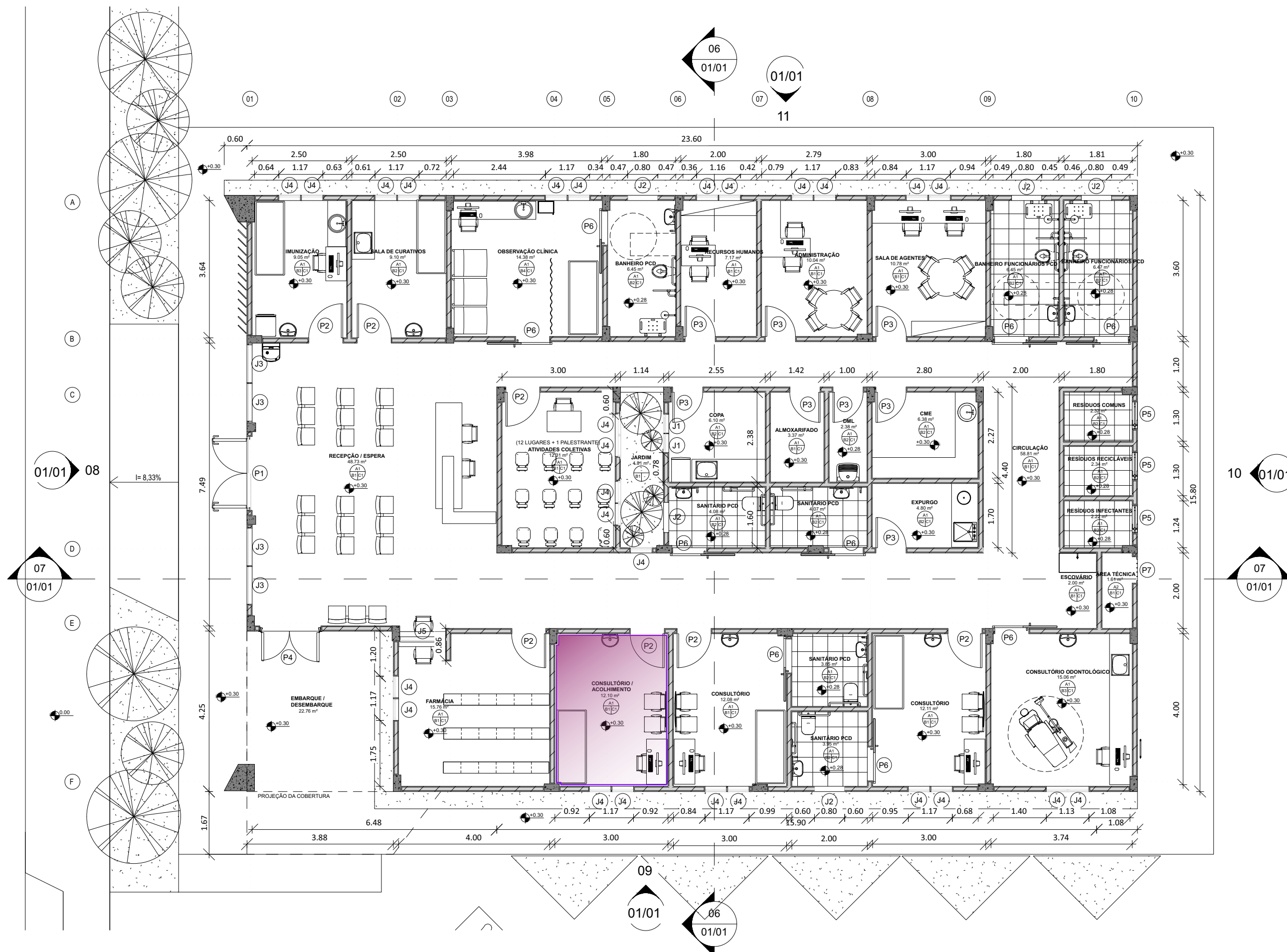

02 PLANTA BAIXA TÉRREO
1:100

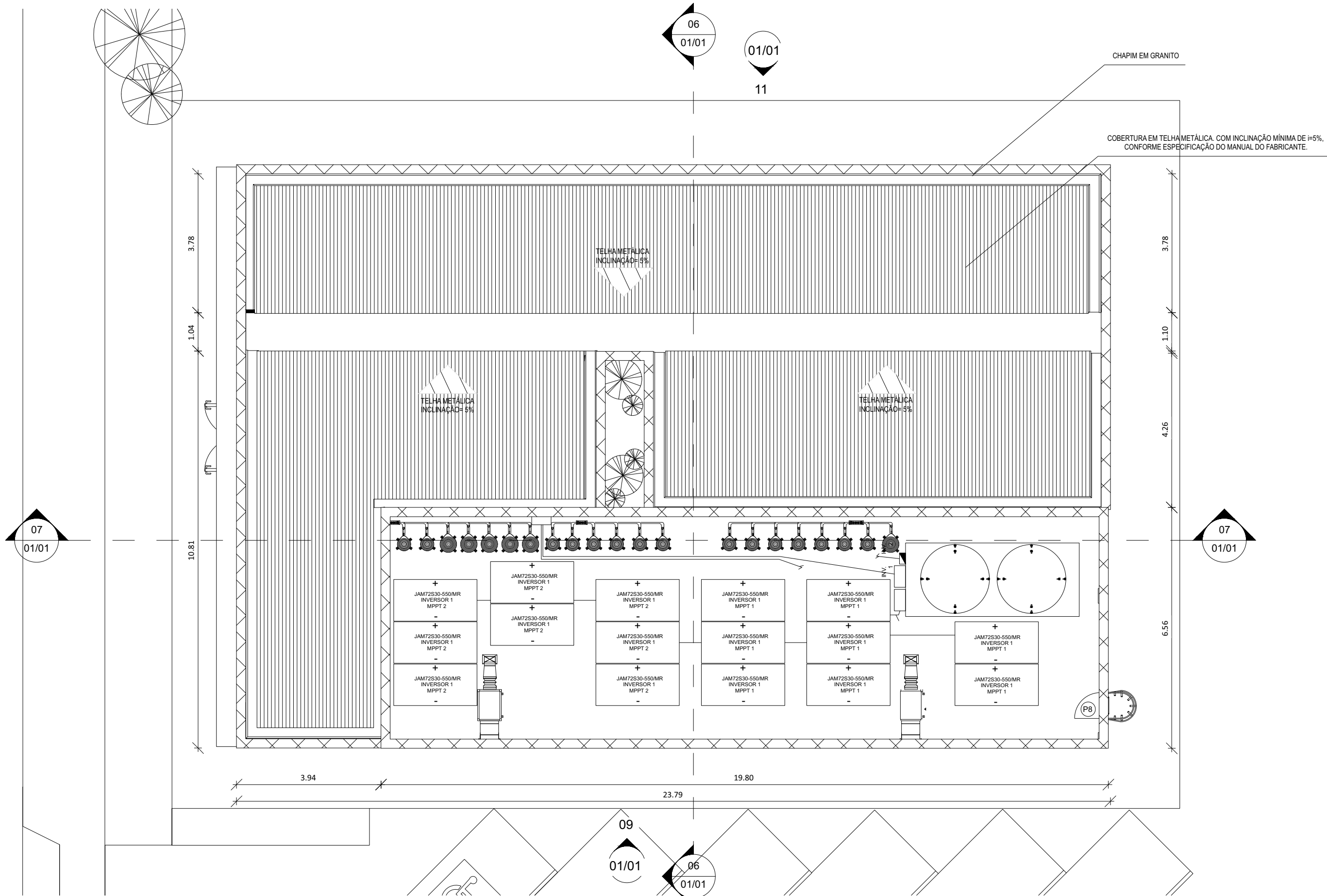

03 PLANTA DE COBERTURA
1:100

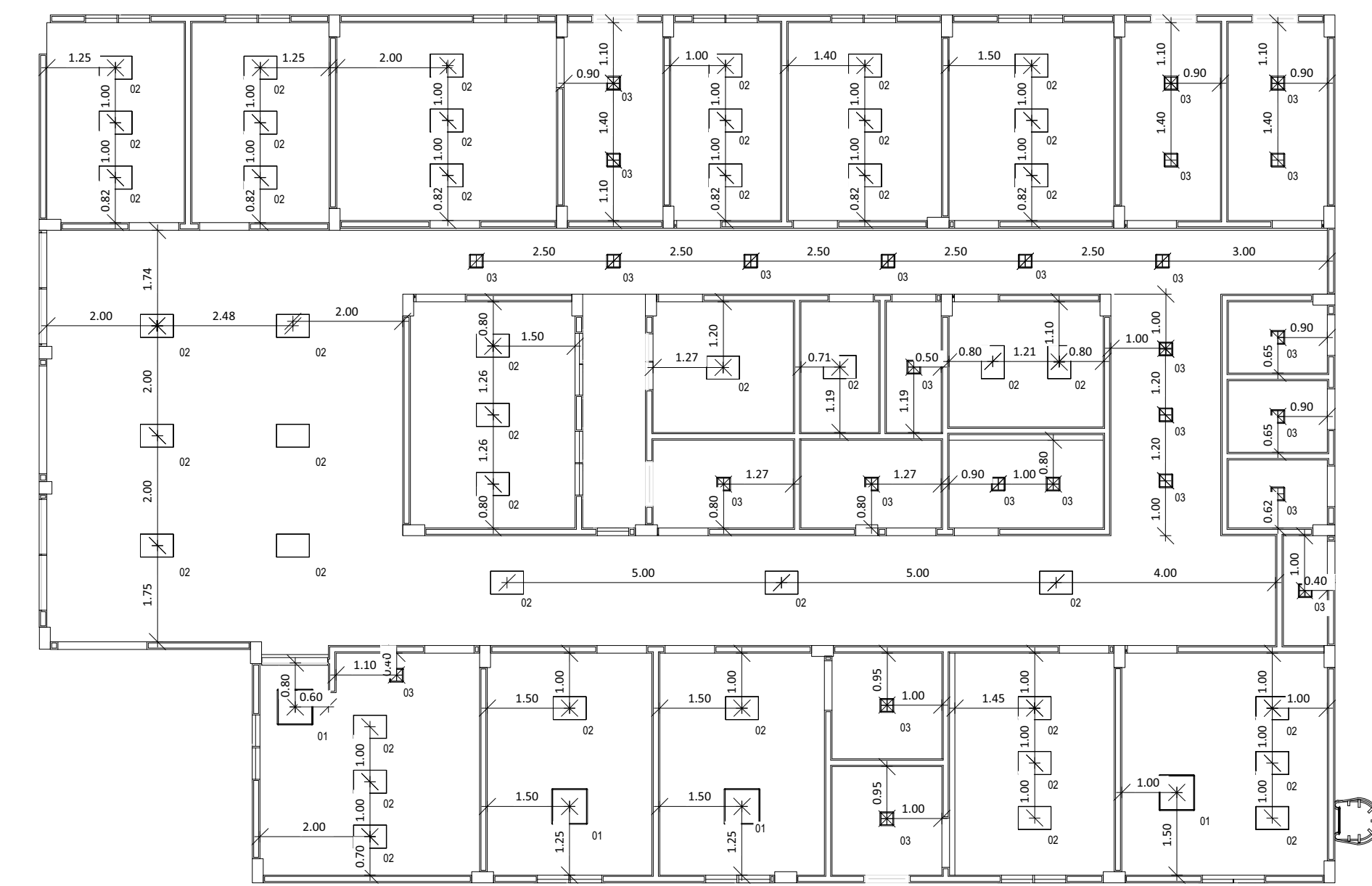

04 PLANTA DE FORRO
1:100

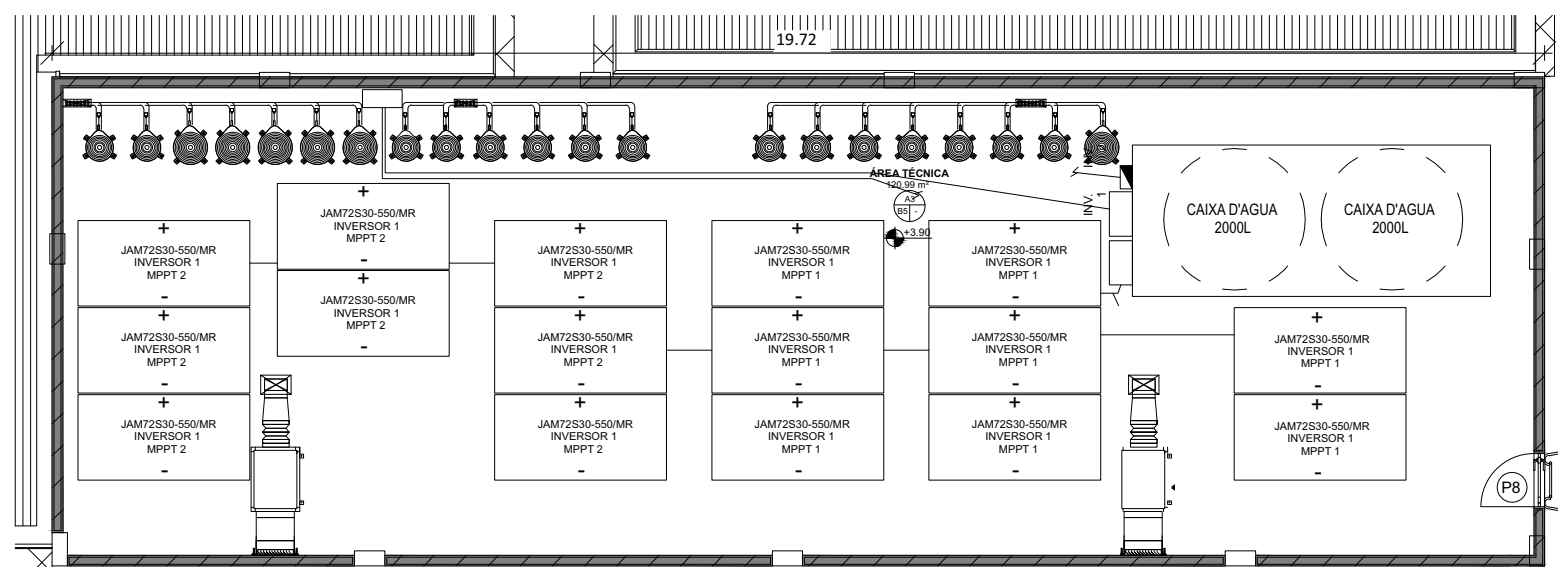

05 PLANTA ÁREA TÉCNICA
1:100

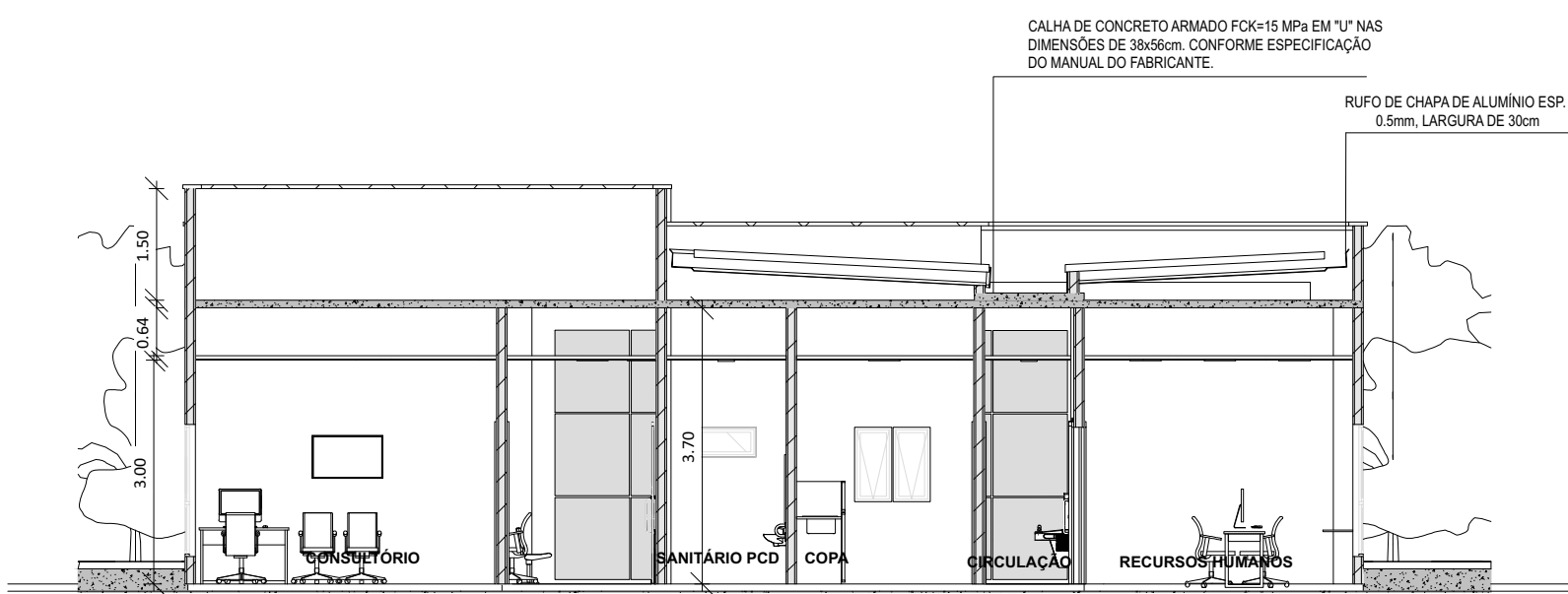

06 CORTE AA
1:100

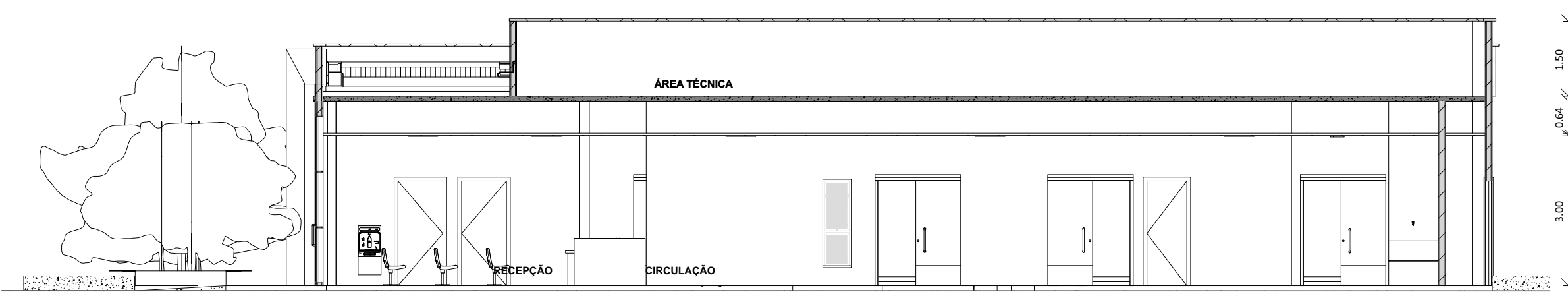

07 CORTE BB
1:100

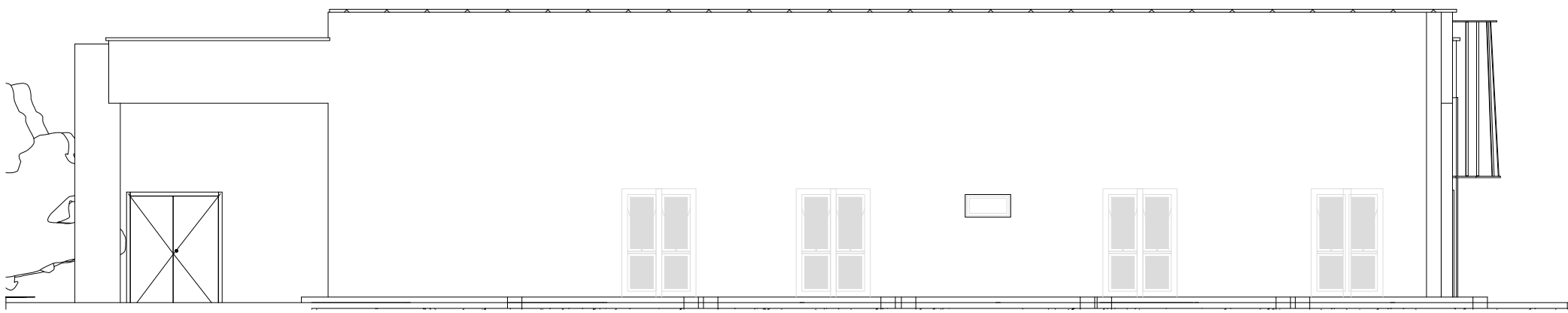

09 FACHADA 02
1:100

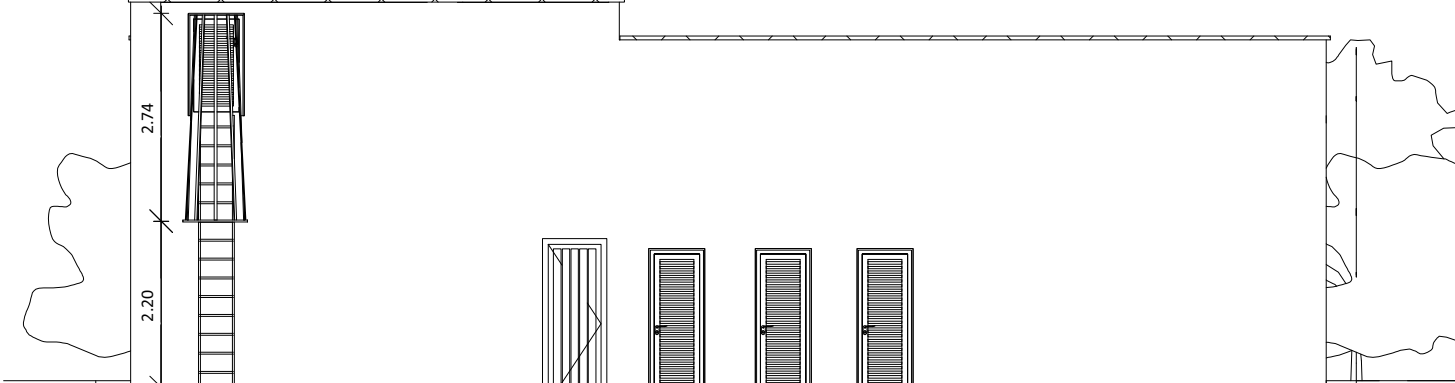

10 FACHADA 03
1:100

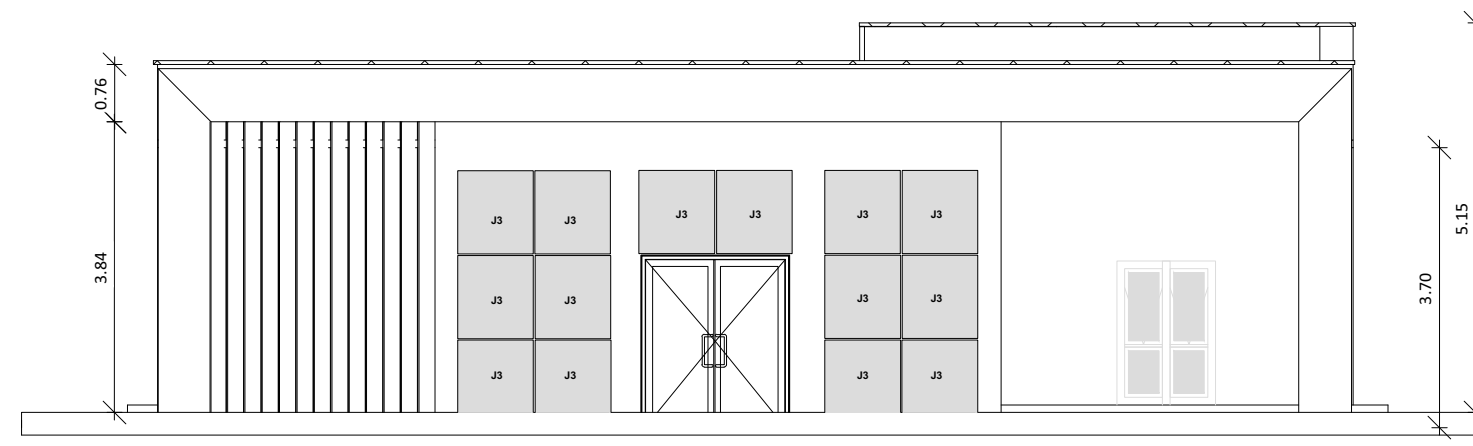

08 FACHADA 01
1:100

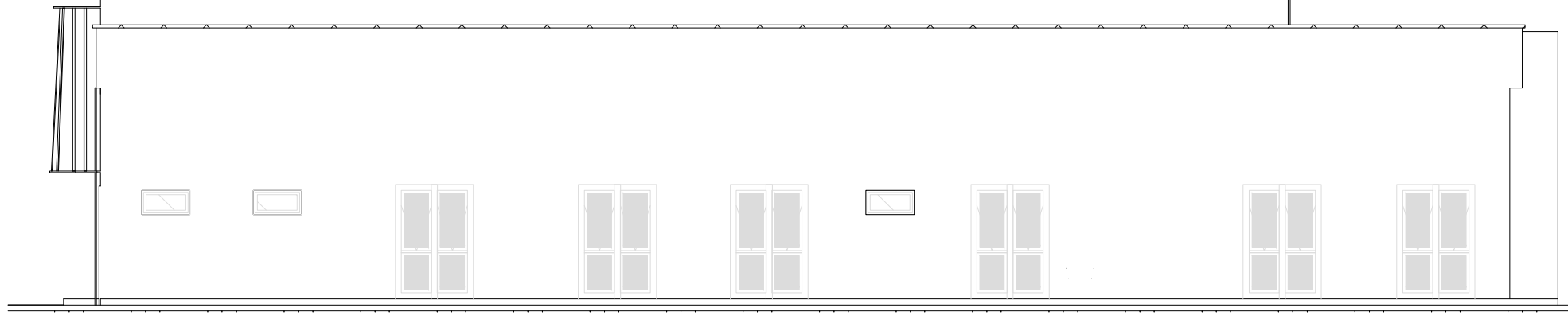

11 FACHADA 04
1:100

QUADRO DE ESQUADRIAS - PORTA					
COD	TIPO	DESCRIÇÃO	LARGURA	ALTURA	QUANTIDADE
P1	ABRIR (2F)	PORTA DE ABRIR COM MOLA HIDRÁULICA, EM VIDRO TEMPERADO, 2 FOLHAS DE 90X210 CM, ESPESSURA DD 10MM.	1.80	2.20	1
P2	ABRIR (1F)	PORTA DE MADEIRA PARA PINTURA, SEMI-OCA (LEVE OU MÉDIA), PADRÃO MÉDIO, 90X210CM, ESPESSURA DE 3,5CM	0.90	2.10	7
P3	ABRIR (1F)	PORTA DE MADEIRA PARA PINTURA, SEMI-OCA (LEVE OU MÉDIA), PADRÃO MÉDIO, 80X210CM, ESPESSURA DE 3,5CM	0.80	2.10	8
P4	ABRIR (2F)	PORTA DE MADEIRA PARA PINTURA, SEMI-OCA (LEVE OU MÉDIA), PADRÃO MÉDIO, DUAS FOLHAS, 80X210CM, ESPESSURA DE 3,5CM	1.60	2.10	1
P5	ABRIR (1F)	PORTA EM ALUMÍNIO DE ABRIR TIPO VENEZIANA COM GUARNIÇÃO	0.70	2.10	3
P6	CORRER (1F)	PORTA DE MADEIRA PARA PINTURA, SEMI-OCA (LEVE OU MÉDIA), PADRÃO MÉDIO, 90X210CM, ESPESSURA DE 3,5CM	0.90	2.10	9
P7	ABRIR (1F)	PORTA EM ALUMÍNIO DE ABRIR TIPO VENEZIANA	0.70	2.10	1
P8	ABRIR (1F)	PORTA DE ALUMÍNIO DE ABRIR COM LAMBRI	0.70	1.40	1

QUADRO DE ESQUADRIAS - JANELAS						
COD	TIPO	DESCRIÇÃO	LARGURA	ALTURA	PEITORIL	QUANTIDADE
J1	MAXIM-AR	JANELA DE ALUMÍNIO TIPO MAXIM-AR, COM VIDROS, BATENTE E FERRAGENS	0.50	1.00	1.10	2
J2	MAXIM-AR	JANELA DE ALUMÍNIO TIPO MAXIM-AR, COM VIDROS, BATENTE E FERRAGENS	0.80	0.40	1.70	5
J3	FIXA	JANELA FIXA DE ALUMÍNIO PARA VIDRO, COM VIDRO, BATENTE E FERRAGENS	1.00	1.10	<varia>	14
J4	FIXA E ABRIR	JANELA DE ALUMÍNIO DE CORRER COM 2 FOLHAS PARA VIDROS, COM VIDROS, BATENTE	0.50	1.70	<varia>	27
J5	FIXA	JANELA FIXA DE ALUMÍNIO PARA VIDRO, COM VIDRO, BATENTE E FERRAGENS	1.20	1.20	1.00	1

ESPECIFICAÇÕES DE LUMINÁRIAS			
COD	Lâmpada	DESCRIÇÃO	QUANTIDADE
01	LUMINÁRIA DUPLA TIPO CALHA, DE SOBREPOR, COM 4 LÂMPADAS TUBULARES FLUORESCENTES DE 18 W	18 W	7
02	LUMINÁRIA TIPO CALHA, DE SOBREPOR, COM 2 LÂMPADAS TUBULARES FLUORESCENTES DE 36 W	36 W	45
03	LUMINÁRIA TIPO CALHA, DE SOBREPOR, COM 2 LÂMPADAS TUBULARES FLUORESCENTES DE 18 W	18 W	27

ESPECIFICAÇÕES DE ACABAMENTO		
A	B	C
A - PISO	B - PAREDE	C - TETO
A - PISO		
A1 - REVESTIMENTO CERÂMICO PARA PISO COM PLACAS TIPO PORCELANATO DE DIMENSÕES 60X60 CM, COR CINZA, JUNTAS 1MM OU SIMILAR		
A2 - REVESTIMENTO CERÂMICO PARA PISO COM PLACAS TIPO PORCELANATO DE DIMENSÕES 45X45 CM, COR CINZA, JUNTAS 2MM OU SIMILAR		
A3 - PISO CIMENTADO, ACABAMENTO LISO, ESPESSURA 3,0 CM.		
A4 - PAVIMENTO EM PISO INTERTRAVADO, COM BLOCO RETANGULAR COR NATURAL DE 20 X 10 CM, ESPESSURA 6 CM		
B - PAREDE		
B1 - PAREDE EMASSADA COM MASSA LATEX E PINTURA ACRÍLICA PREMIUM, ACETINADA, NA COR BRANCO GELO - RODAPÉ POLIESTIRENO, ALTURA 5 CM.		
B2 -PAREDE COM REVESTIMENTO CERÂMICO COM DIMENSÕES 33 X 45, NA COR BRANCO GELO, ACABAMENTO BRILHANTE.		
B3 - PAREDE EMASSADA COM MASSA LATEX E PINTURA ACRÍLICA PREMIUM, ACETINADA, NA COR BRANCO GELO - RODAPÉ POLIESTIRENO, ALTURA 5 CM - INSTALAR REVESTIMENTO CERÂMICO COM DIMENSÕES 33 X 45, ACABAMENTO BRILHANTE, COR BRANCO A 1,5m DAS PAREDES DA BANQUADA.		
B4 - PAREDE COM REVESTIMENTO CERÂMICO COM DIMENSÕES 33 X 45, NA COR BRANCO GELO, ACABAMENTO BRILHANTE, ATÉ ALTURA DE 1,50M. ACIMA PAREDE EMASSADA COM MASSA LATEX E PINTURA ACRÍLICA PREMIUM, ACETINADA, NA COR BRANCO GELO. BATE MACAPROTECTOR DE PAREDE EM PVC, H=20CM. NA COR BRANCA.		
B5 - PAREDE EMASSADA COM MASSA LATEX E PINTURA ACRÍLICA PREMIUM, ACETINADA, NA COR BRANCO GELO.		
C - TETO		
C1 - FORRO DE GESSO PINTADO COM TINTA ACRÍLICA FOSCA NA COR BRANCO NEVE		
OBS.: CONSIDERAR PAREDES INTERNAS COM 14cm		

QUADRO DE ÁREAS	
NOME	ÁREA
ÁREA CONSTRUÍDA	367,02m²
ÁREA TÉCNICA	120,99m²
ÁREA TOTAL	488,01m²

<div>SUS</div> <div>MINISTÉRIO DA SAÚDE</div>		<div>GOVERNO FEDERAL</div> <div>BRASIL</div> <div>UNIÃO E RECONSTRUÇÃO</div>
SECRETARIA DE ATENÇÃO PRIMÁRIA À SAÚDE		
PROPRIETÁRIO: <div>MINISTÉRIO DA SAÚDE</div>		
EMPREENHIMENTO: <div>UNIDADE BÁSICA DE SAÚDE</div>		DISCIPLINA: <div>PROJETO ARQUITETÔNICO</div>
PORTE: <div>PROJETO REFERÊNCIA PORTE 01</div>		FASE: <div>PROJETO EXECUTIVO</div>
AUTOR DO PROJETO/CAU (RESP): <div>Carlos Coelho Junior</div> <div>CARLOS COELHO JUNIOR</div> <div>CAU - A31483-8</div> <div>RRT Nº 13763100</div>		
TÍTULO: <div>PLANTAS BAIXA, CORTES E FACHADAS</div>		
DATA: <div>09/02/2024</div>	ESCALA: <div>INDICADA</div>	FORMATO: <div>A0</div> <div>UNIDADE:<div>METROS</div></div> <div>DESENHO:<div>EVELYN MEDEIROS</div></div>
		PRONCHA: <div>01/01</div>

PAREDE EMASSADA E PINTADA COM TINTA ACRÍLICA LAVÁVEL REF.: LAVÁVEL, BRILHO ACETINADO, COR BRANCO GELO.

BANCADA EM GRANITO CINZA ANDORINHA

CERÂMICO COM DIMENSÕES 33 X 45, ACABAMENTO BRILHANTE, COR BRANCO

CUBA INOX 46x30cm

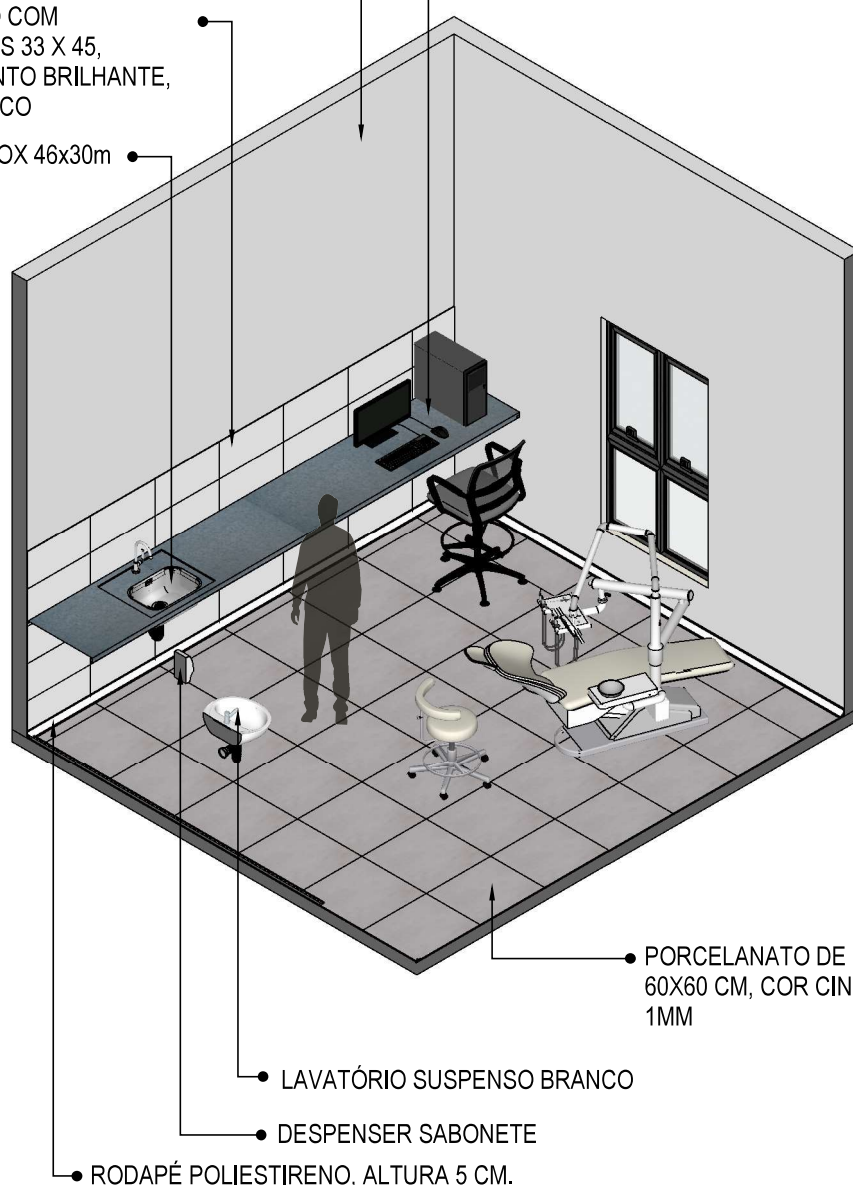

PORCELANATO DE DIMENSÕES 60X60 CM, COR CINZA, JUNTAS 1MM

LAVATÓRIO SUSPENSO BRANCO

DESPENSER SABONETE

RODAPÉ POLIESTIRENO, ALTURA 5 CM.

01 VISTA ISOMÉTRICA
Escala: 1/50

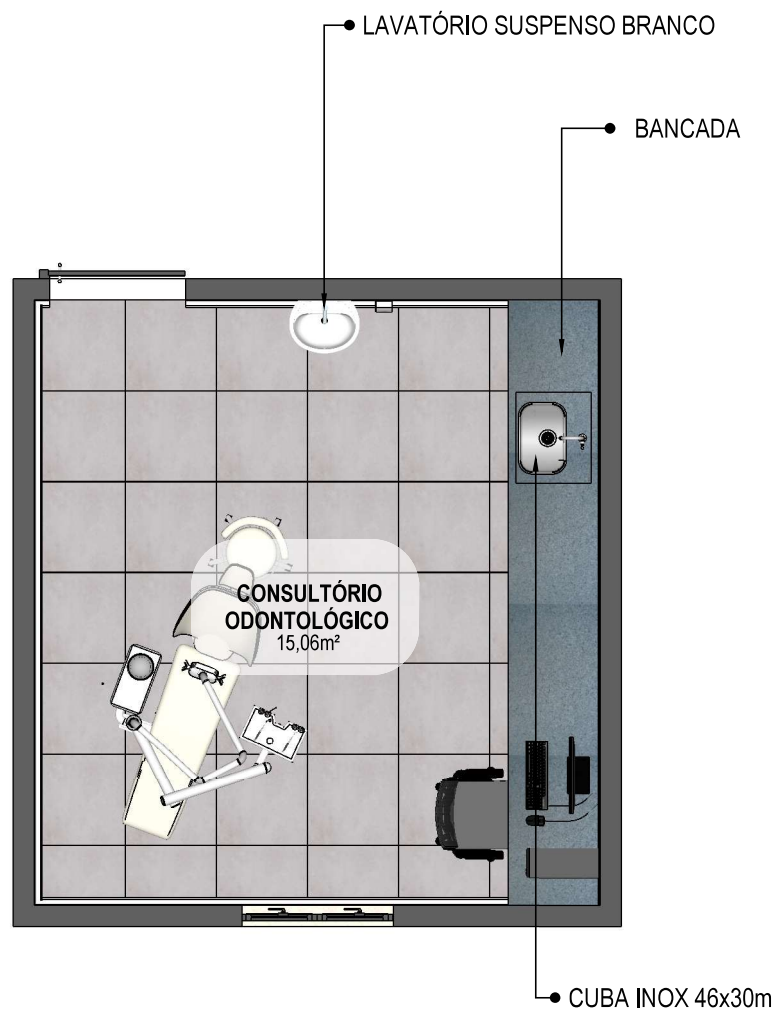

02 PLANTA BAIXA HUMANIZADA
Escala: 1/50

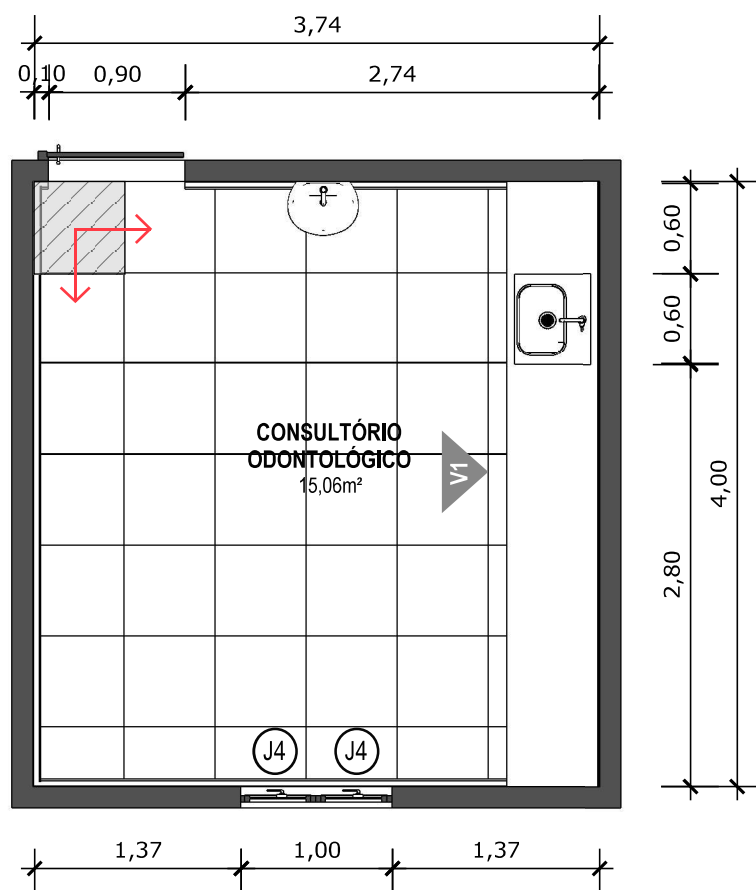

03 PLANTA BAIXA TÉCNICA

Escala: 1/50



PISO EM PORCELANATO RETIFICADO, DIM.: 60X60CM, COR CINZA, UTILIZANDO DUPLA COLAGEM DE ARGAMASSA COLANTE PARA PORCELANATO TIPO ACIII E REJUNTE MÍNIMO PARA PORCELANATO.



INDICAÇÃO DE PAGINAÇÃO DE PISO

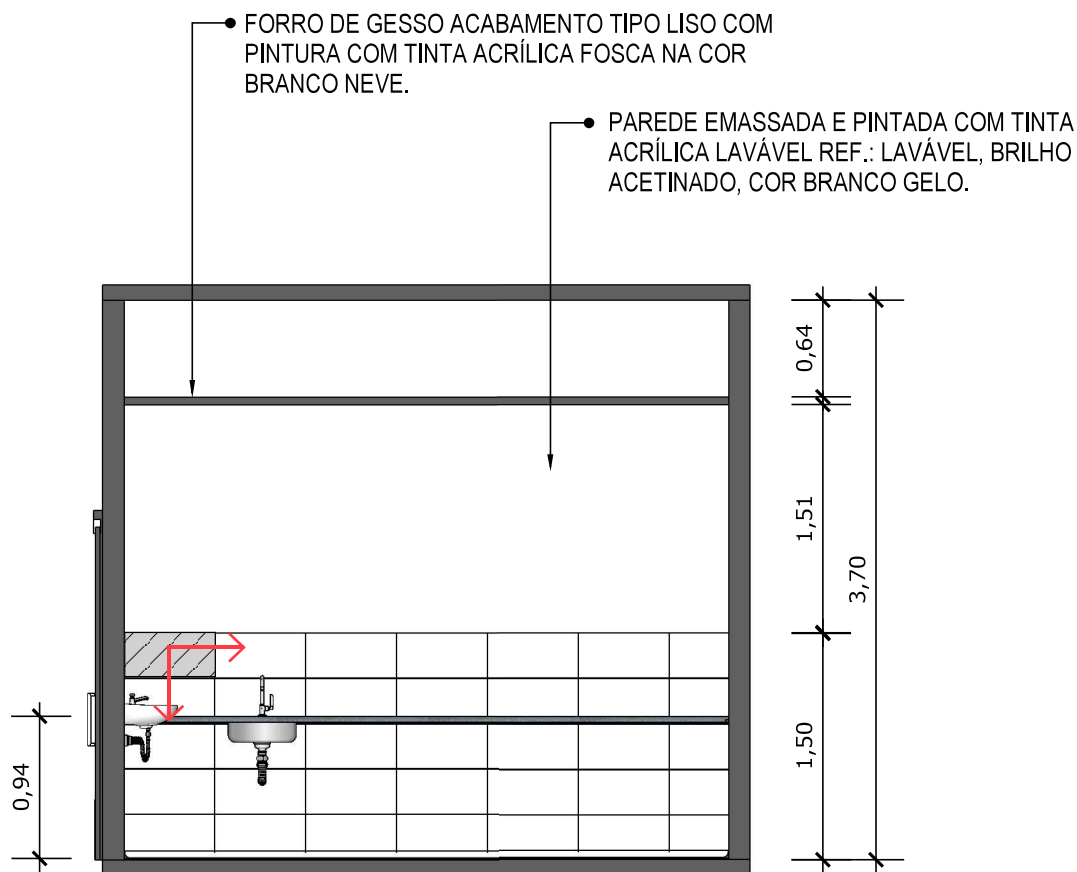

04 VISTA 01
Escala: 1/50



PORCELANATO RETIFICADO, DIM. 33x45cm, ACABAMENTO BRILHANTE A 1,5m DO PISO
ACABADO NA PAREDE DA BANCADA

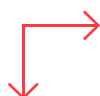

INDICAÇÃO DE PAGINAÇÃO DE PISO

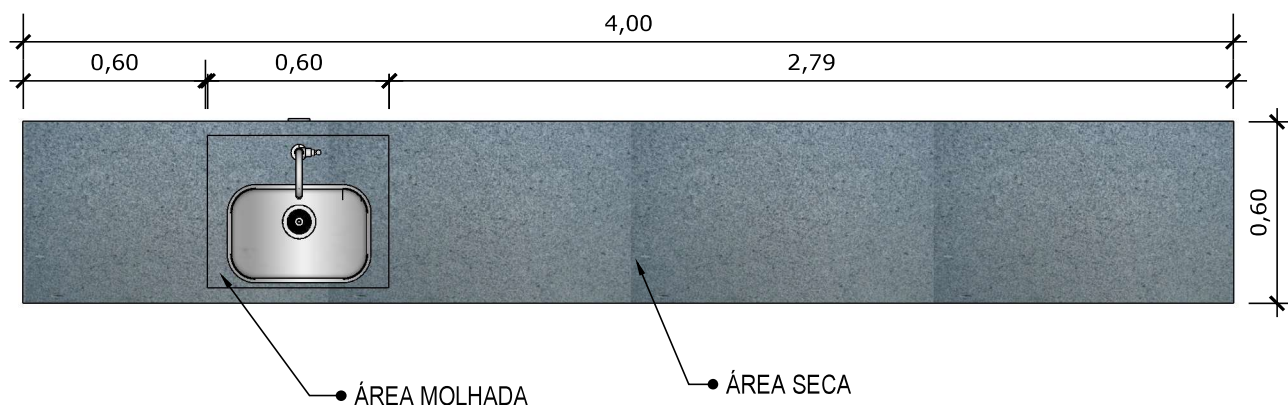

05 VISTA SUPERIOR BANCADA

Escala: 1/20

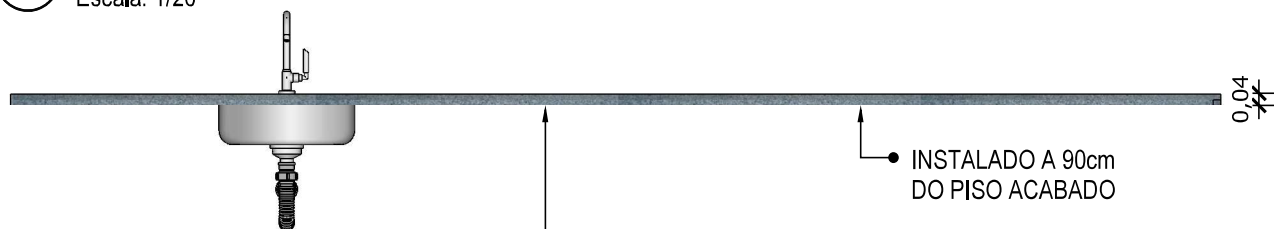

06 VISTA FRONTAL BANCADA

Escala: 1/20

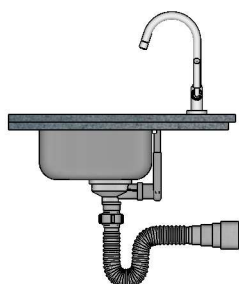

07 VISTA LATERAL BANCADA

Escala: 1/20

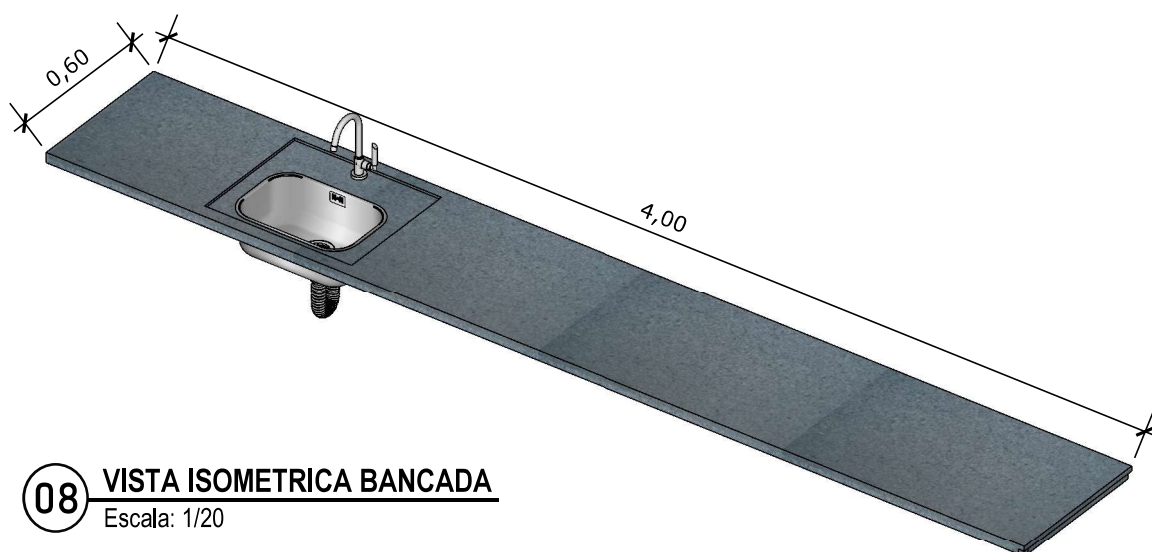

08 VISTA ISOMETRICA BANCADA

Escala: 1/20

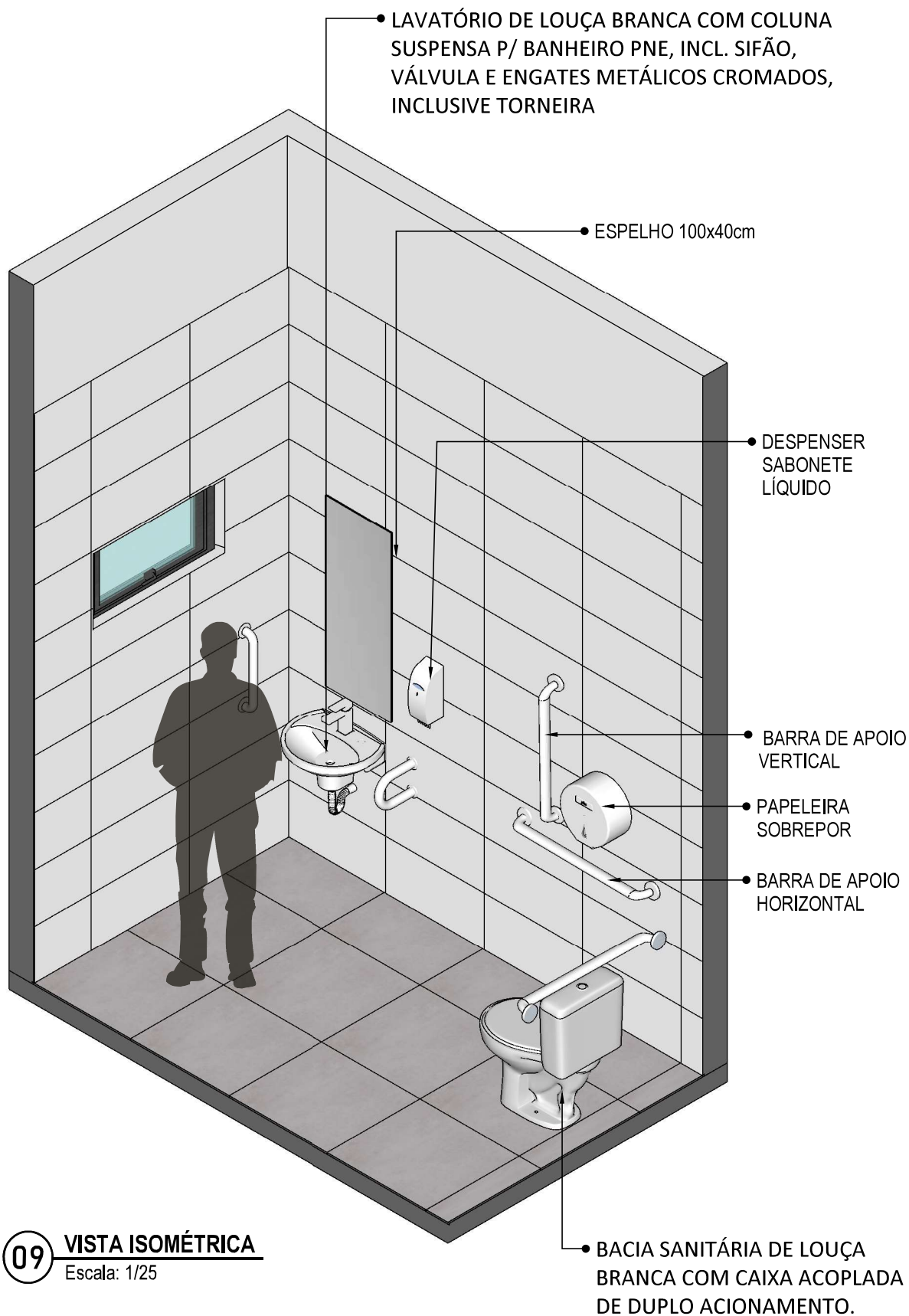

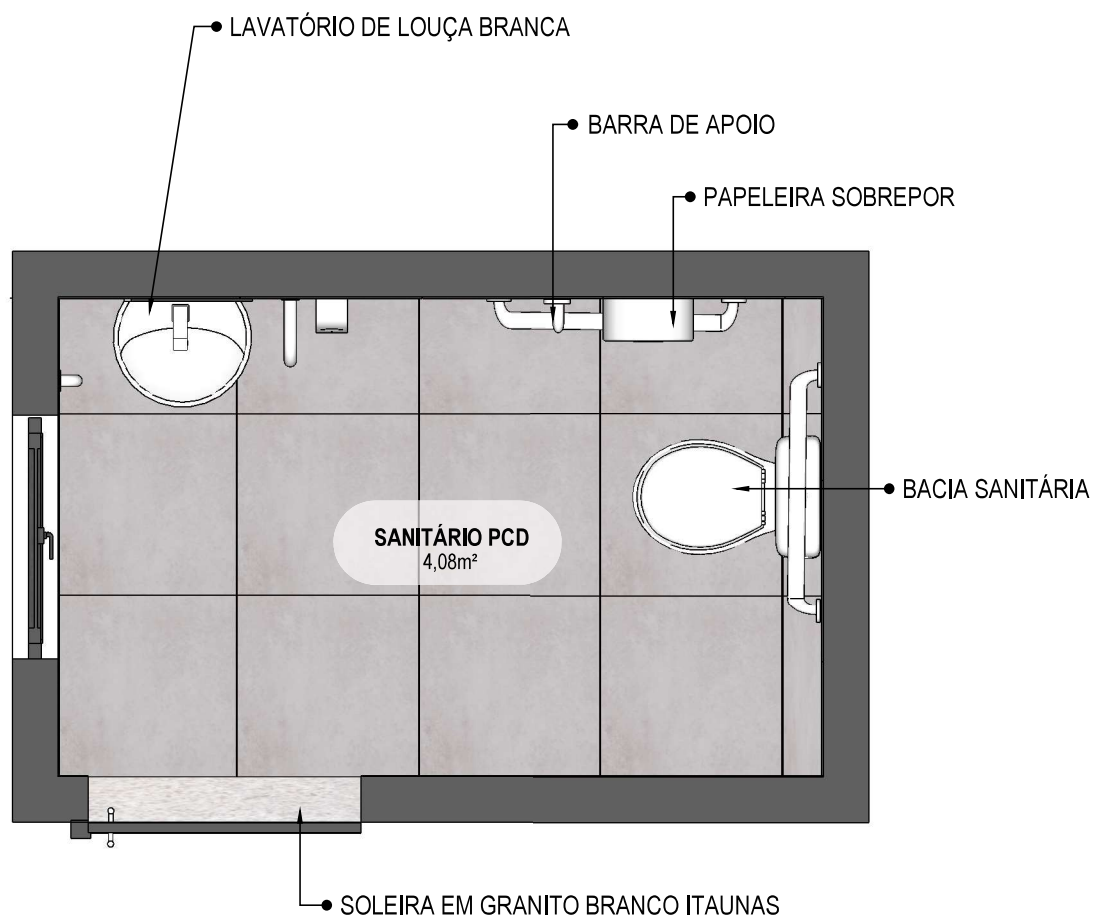

10

PLANTA BAIXA HUMANIZADA

Escala: 1/25

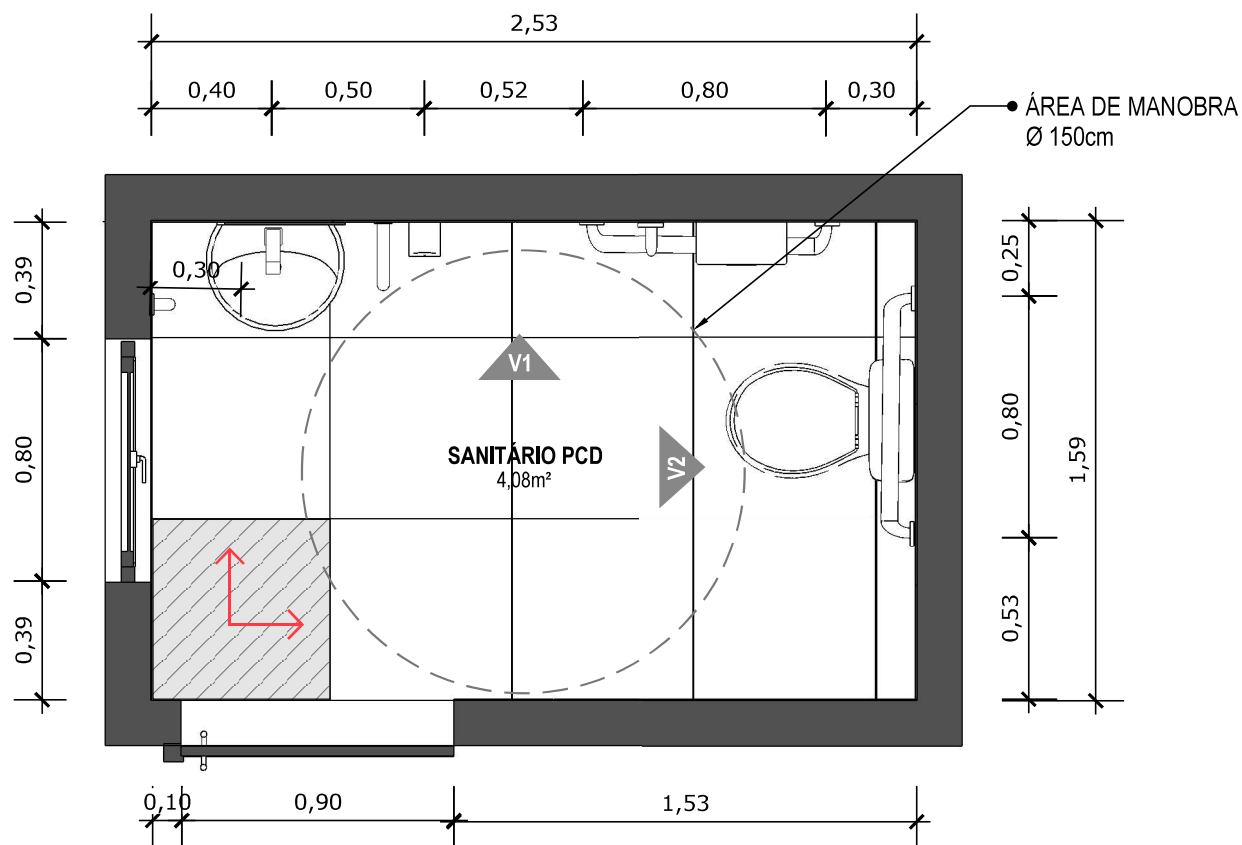

11

PLANTA BAIXA TÉCNICA

Escala: 1/25



PISO EM PORCELANATO RETIFICADO ALTA PERFORMANCE, DIMENSÕES 60X60 CM, COR CINZA, REJUNTE MÍNIMO EPÓXI, NA COR DO REVESTIMENTO (ANTIFUNGO E ANTIMOFO COM 4%MÁX. DE ABSORÇÃO OU EQUIVALENTE).



INDICAÇÃO DE PAGINAÇÃO DE PISO

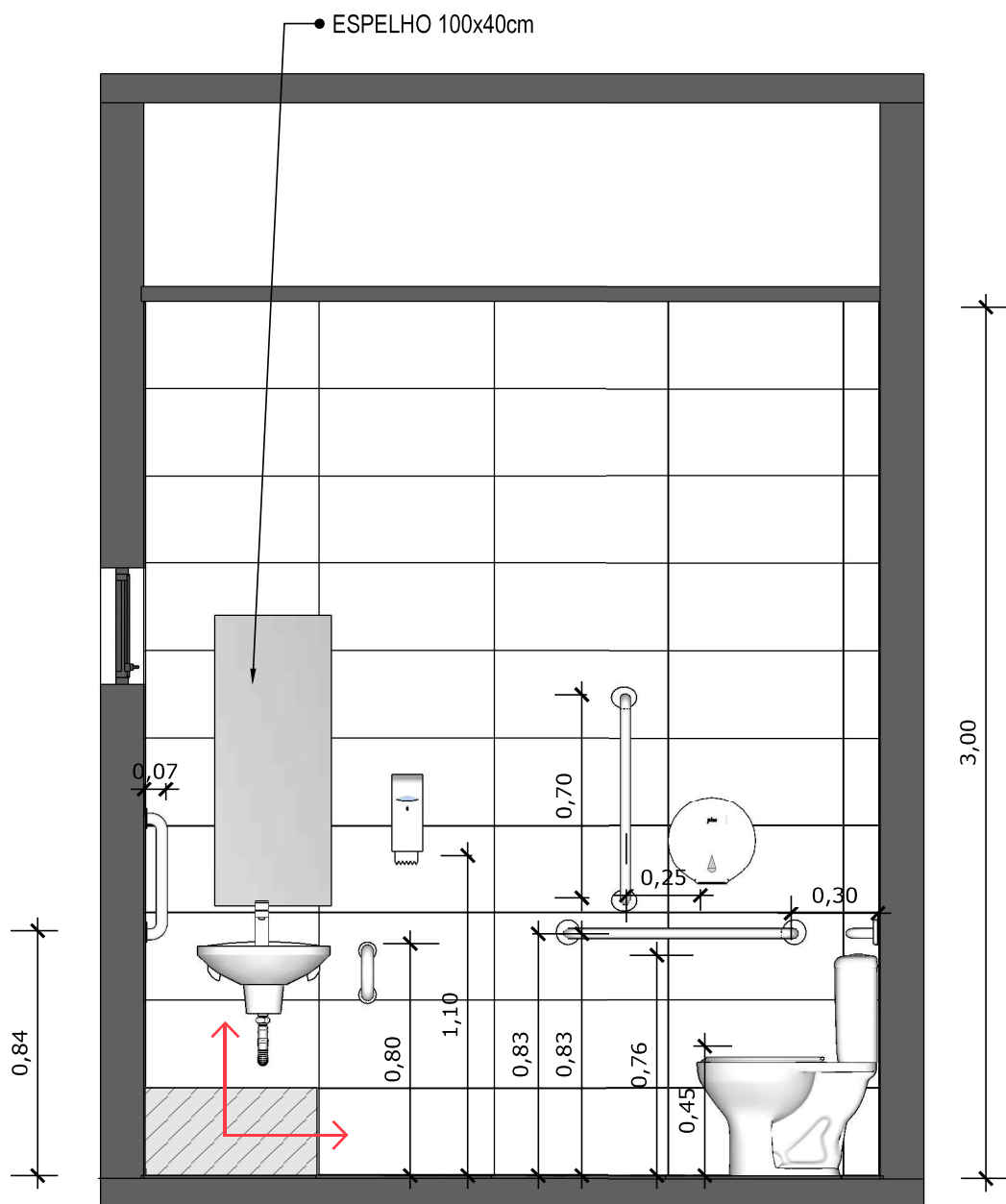

12

VISTA 01

Escala: 1/25



PAREDE COM REVESTIMENTO CERÂMICO (33X45) CM COR BRANCO GELO. REJUNTE COM JUNTA MÍNIMA EPÓXI, NA COR DO REVESTIMENTO (ANTIFUNGO E ANTIMOFO COM 4%MÁX. DE ABSORÇÃO OU EQUIVALENTE).



INDICAÇÃO DE PAGINAÇÃO DE PISO



PAREDE COM REVESTIMENTO CERÂMICO (33X45) CM COR BRANCO GELO. REJUNTE COM JUNTA MÍNIMA EPÓXI, NA COR DO REVESTIMENTO (ANTIFUNGO E ANTIMOFO COM 4%MÁX. DE ABSORÇÃO OU EQUIVALENTE).



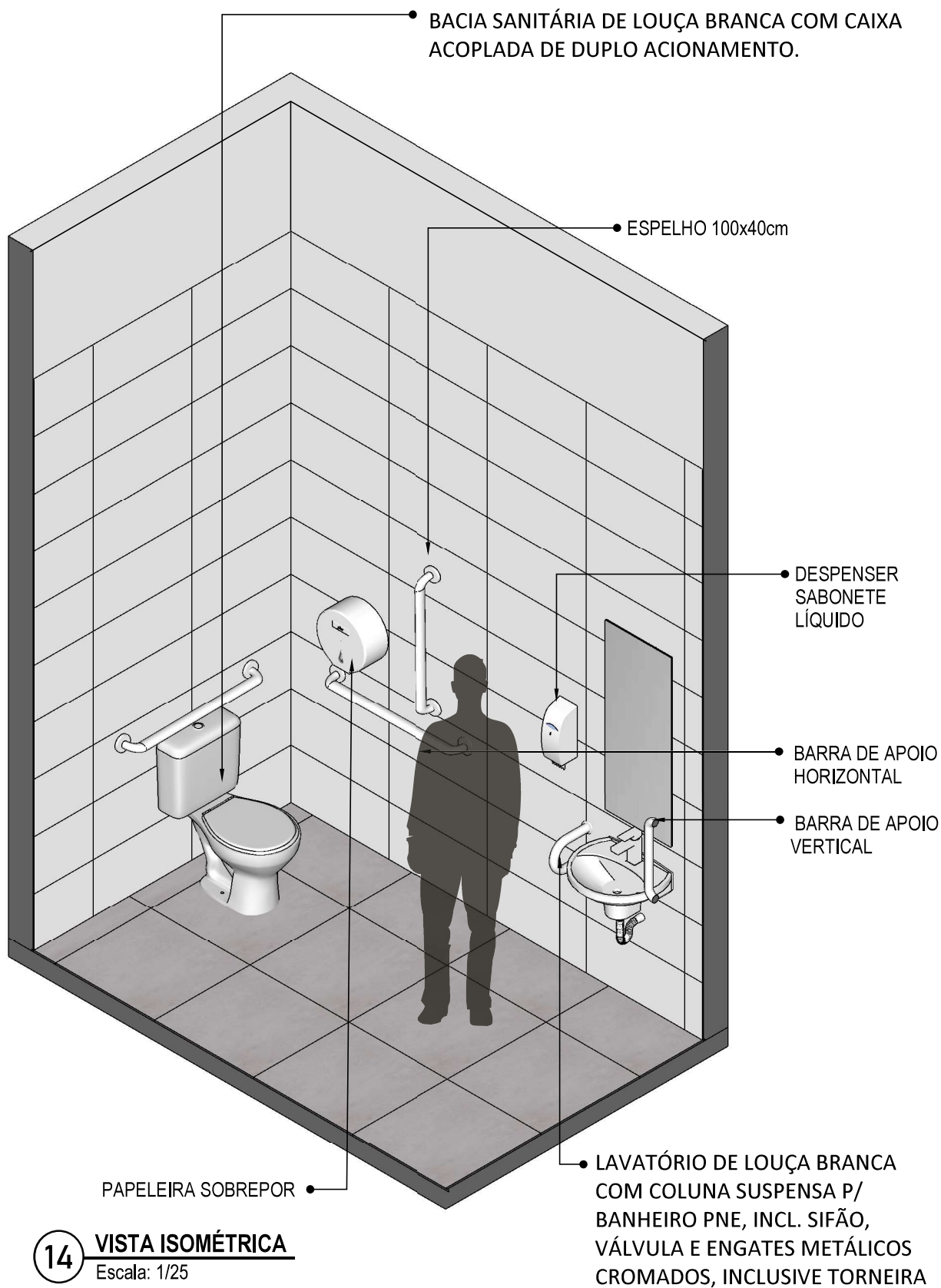

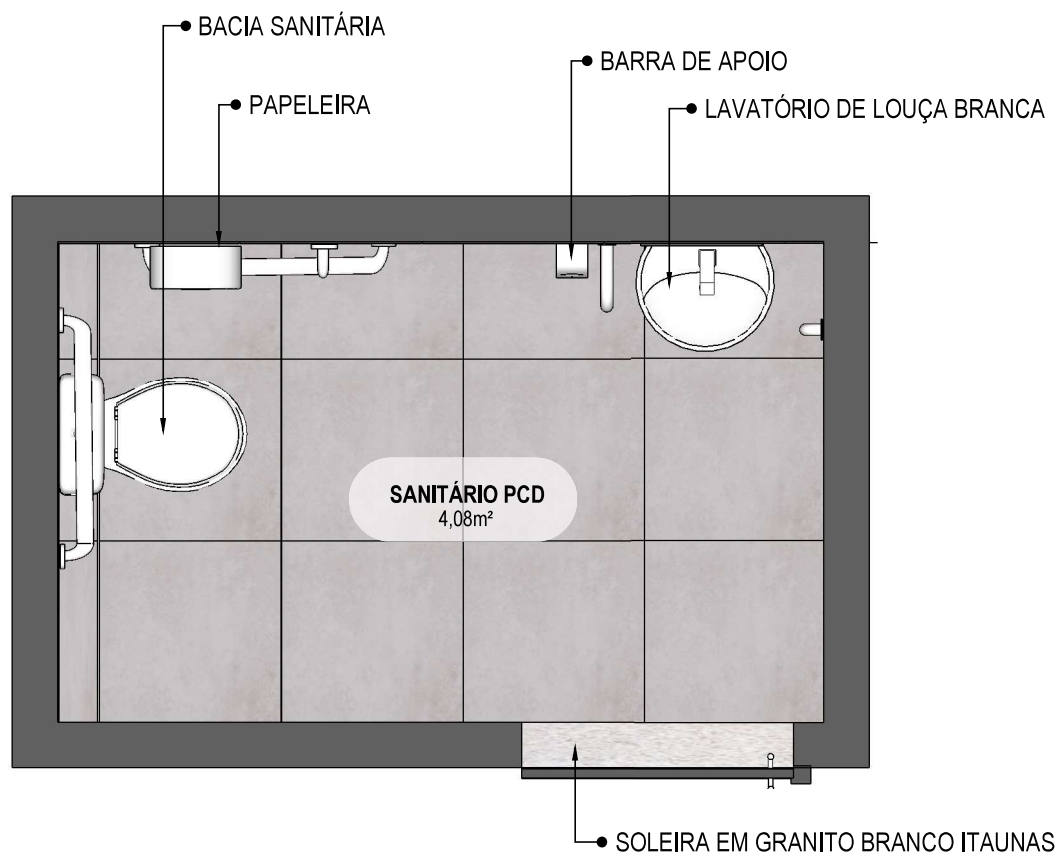

15

PLANTA BAIXA HUMANIZADA

Escala: 1/25

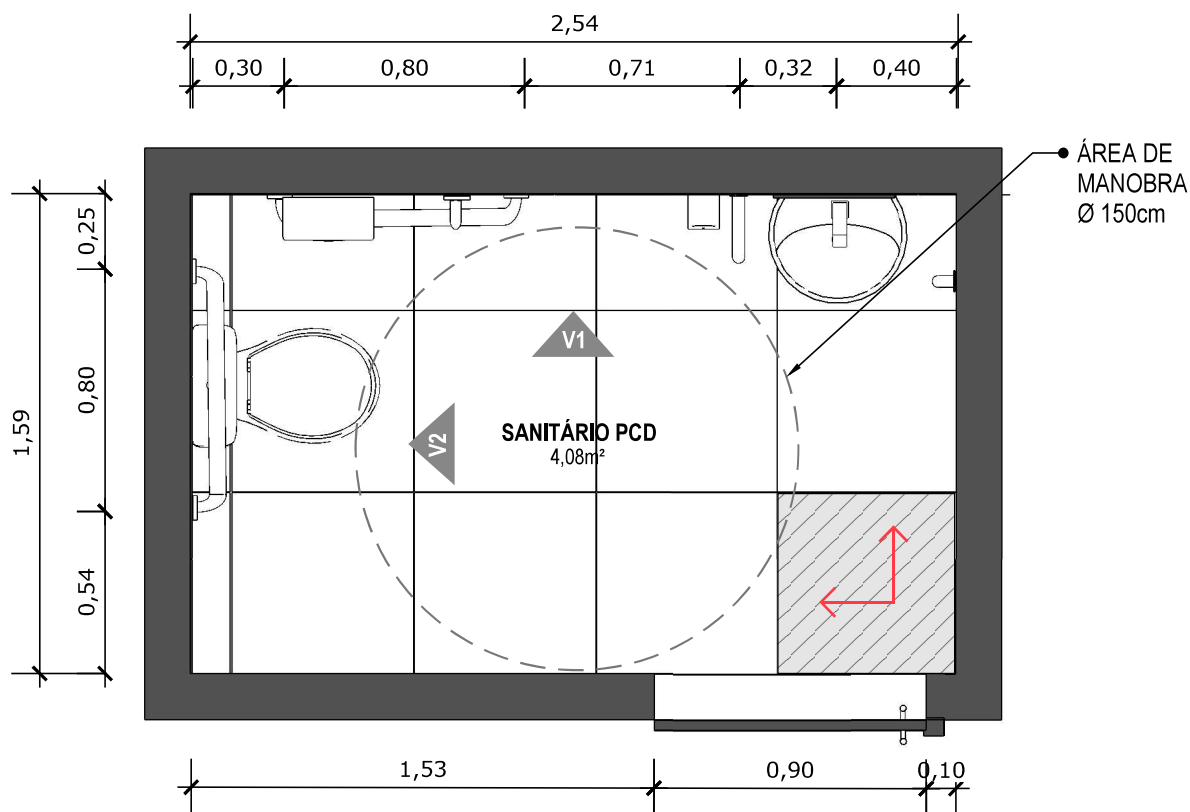

16 PLANTA BAIXA TÉCNICA
Escala: 1/25



PISO EM PORCELANATO RETIFICADO ALTA PERFORMANCE, DIMENSÕES 60X60 CM, COR CINZA, REJUNTE MÍNIMO EPÓXI, NA COR DO REVESTIMENTO (ANTIFUNGO E ANTIMOFO COM 4%MÁX. DE ABSORÇÃO OU EQUIVALENTE).



INDICAÇÃO DE PAGINAÇÃO DE PISO

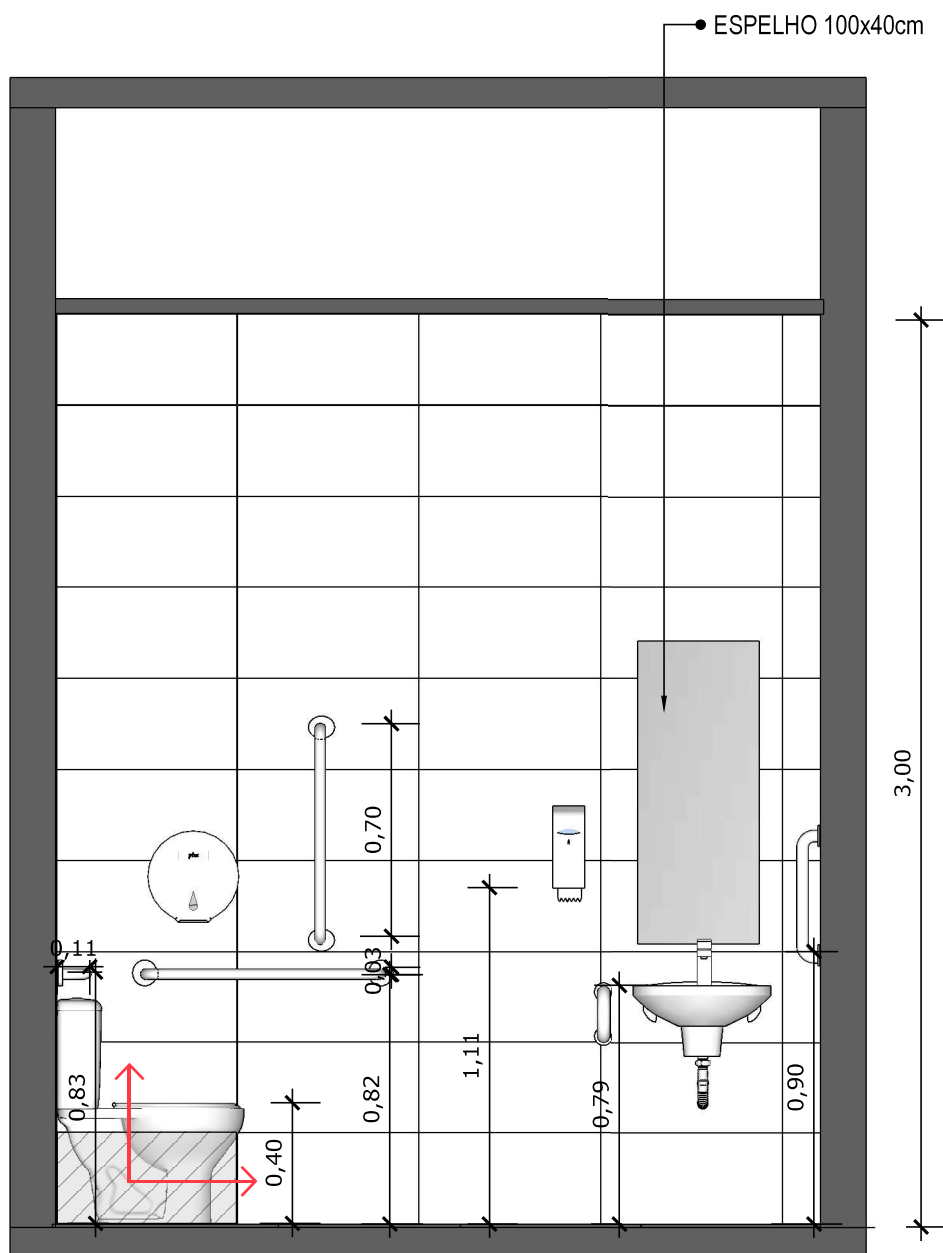

17 VISTA 01
Escala: 1/25



PAREDE COM REVESTIMENTO CERÂMICO (33X45) CM COR BRANCO GELO. REJUNTE COM JUNTA MÍNIMA EPÓXI, NA COR DO REVESTIMENTO (ANTIFUNGO E ANTIMOFO COM 4%MÁX. DE ABSORÇÃO OU EQUIVALENTE).



INDICAÇÃO DE PAGINAÇÃO DE PISO

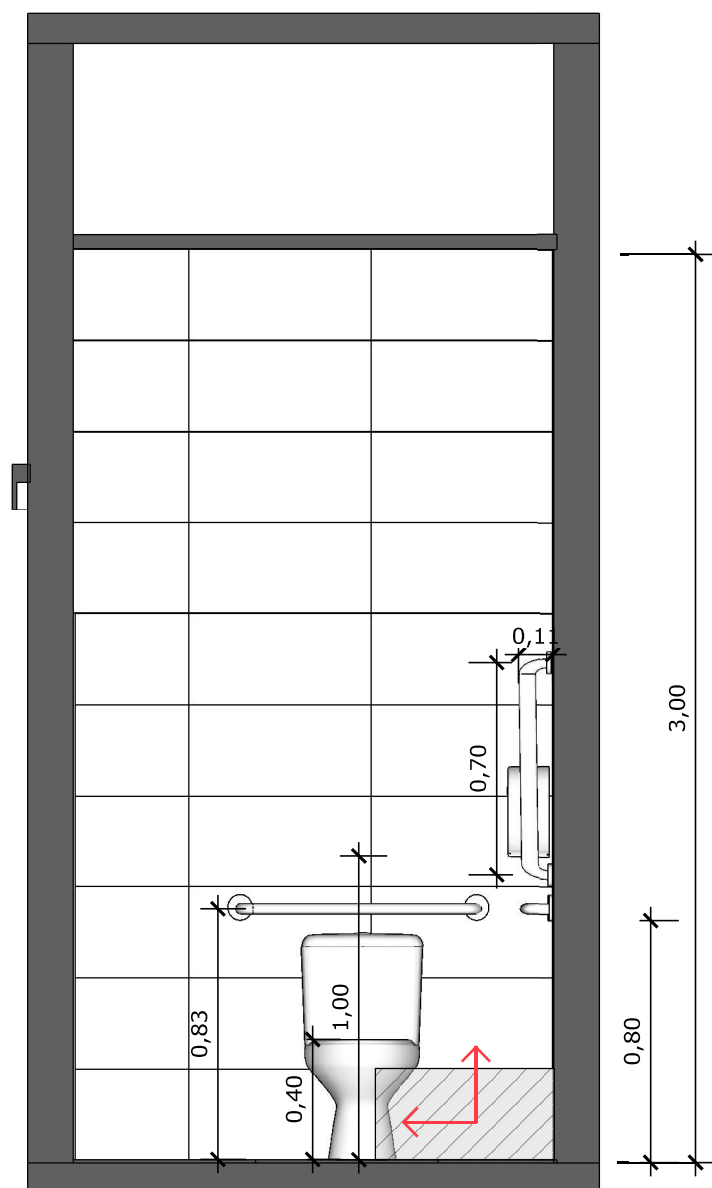

18 **VISTA 02**
Escala: 1/25



PAREDE COM REVESTIMENTO CERÂMICO (33X45) CM COR BRANCO GELO. REJUNTE COM JUNTA MÍNIMA EPÓXI, NA COR DO REVESTIMENTO (ANTIFUNGO E ANTIMOFO COM 4%MÁX. DE ABSORÇÃO OU EQUIVALENTE).



INDICAÇÃO DE PAGINAÇÃO DE PISO

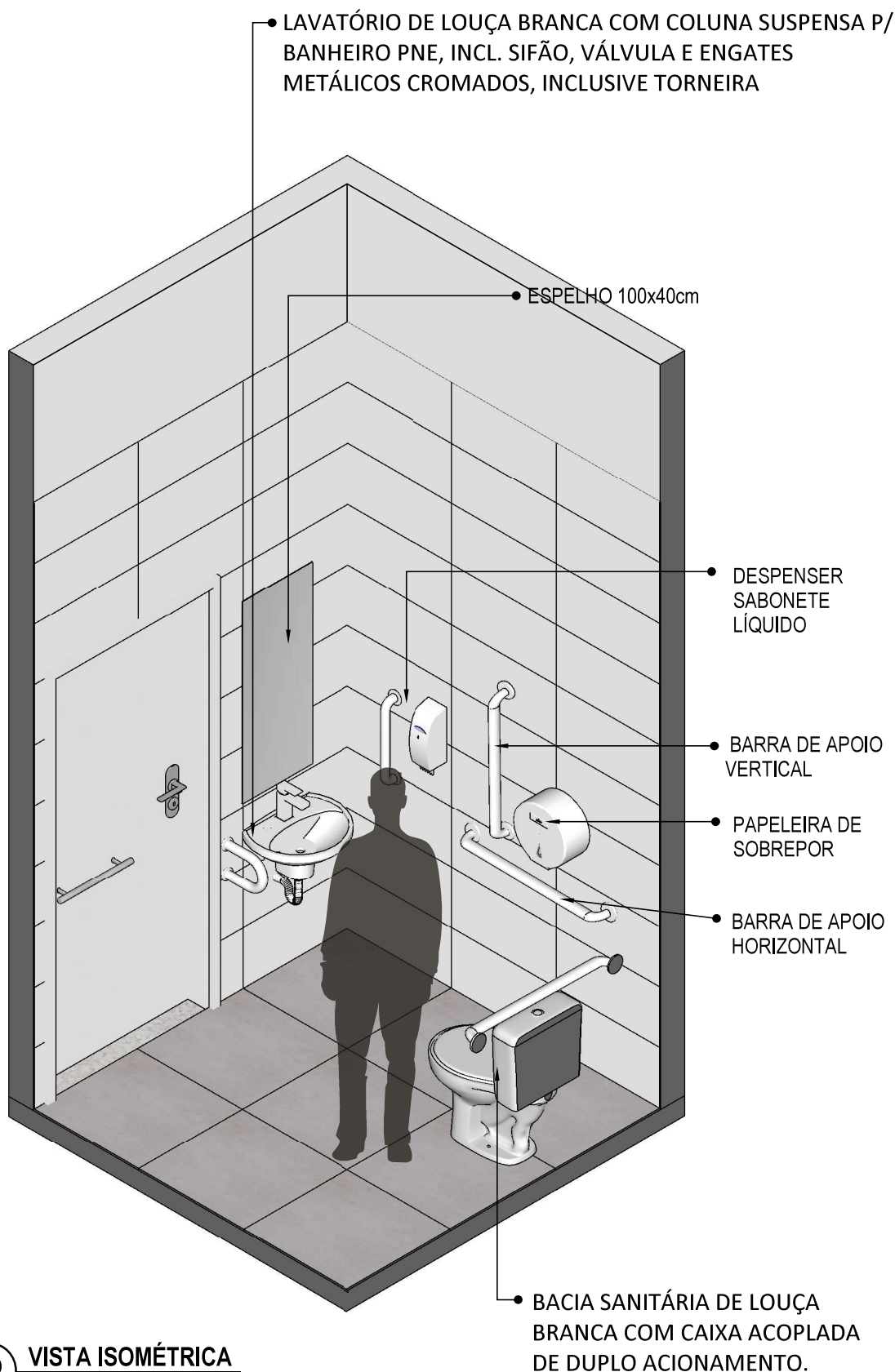

19 VISTA ISOMÉTRICA
Escala: 1/25

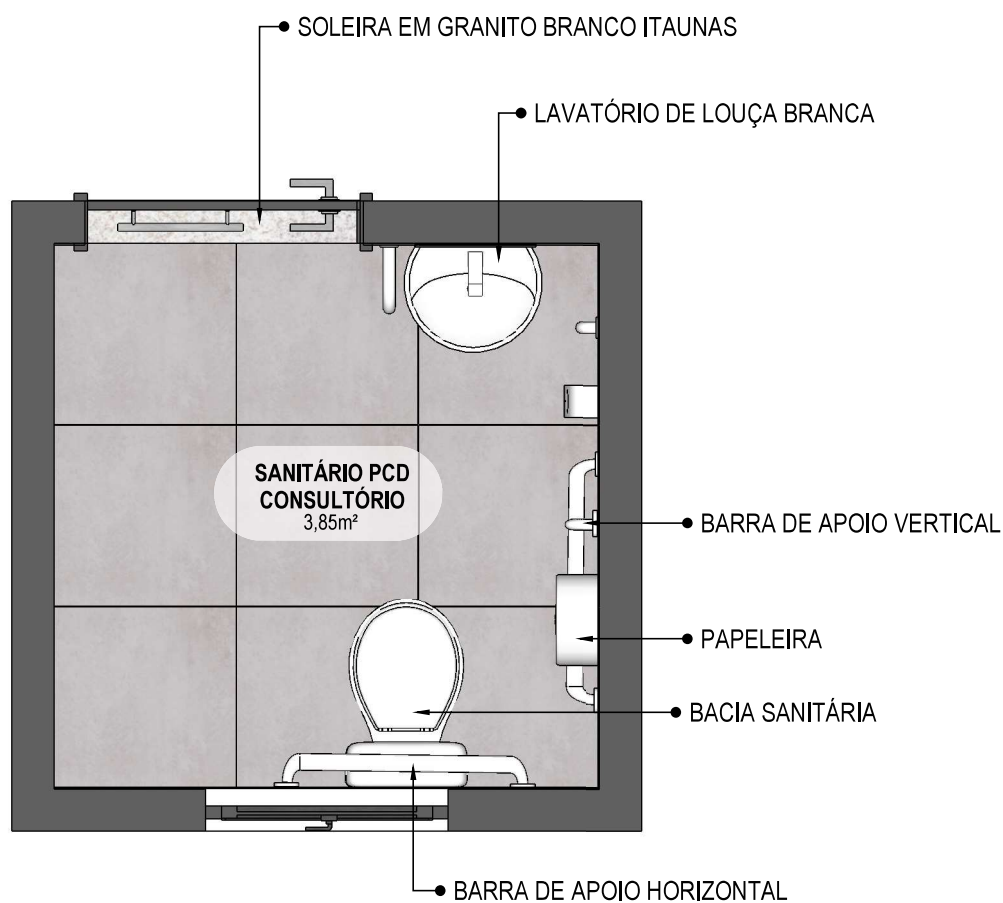

20 **VISTA ISOMÉTRICA**
Escala: 1/25

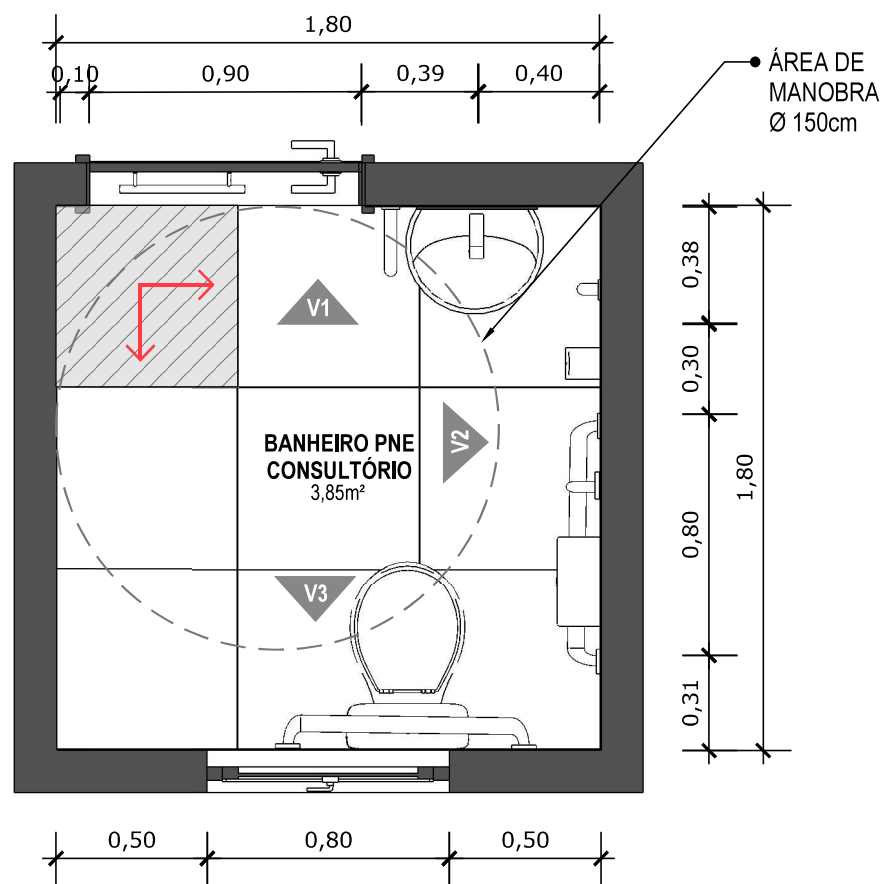

21 VISTA ISOMÉTRICA
Escala: 1/25



PISO EM PORCELANATO RETIFICADO ALTA PERFORMANCE, DIMENSÕES 60X60 CM, COR CINZA, REJUNTE MÍNIMO EPÓXI, NA COR DO REVESTIMENTO (ANTIFUNGO E ANTIMOFO COM 4%MÁX. DE ABSORÇÃO OU EQUIVALENTE).



INDICAÇÃO DE PAGINAÇÃO DE PISO

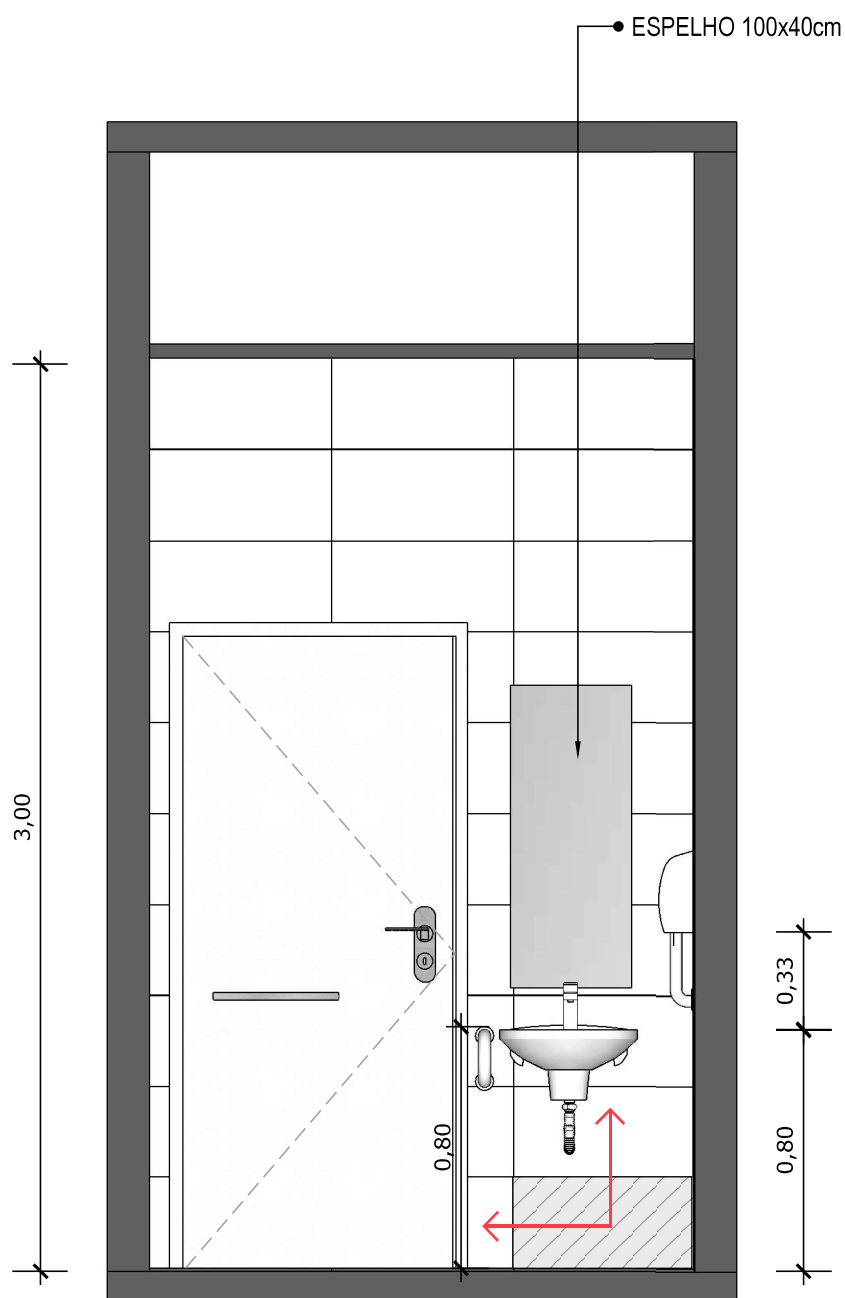

22 VISTA 01
Escala: 1/25



PAREDE COM REVESTIMENTO CERÂMICO (33X45) CM COR BRANCO GELO. REJUNTE COM JUNTA MÍNIMA EPÓXI, NA COR DO REVESTIMENTO (ANTIFUNGO E ANTIMOFO COM 4%MÁX. DE ABSORÇÃO OU EQUIVALENTE).



INDICAÇÃO DE PAGINAÇÃO DE PISO

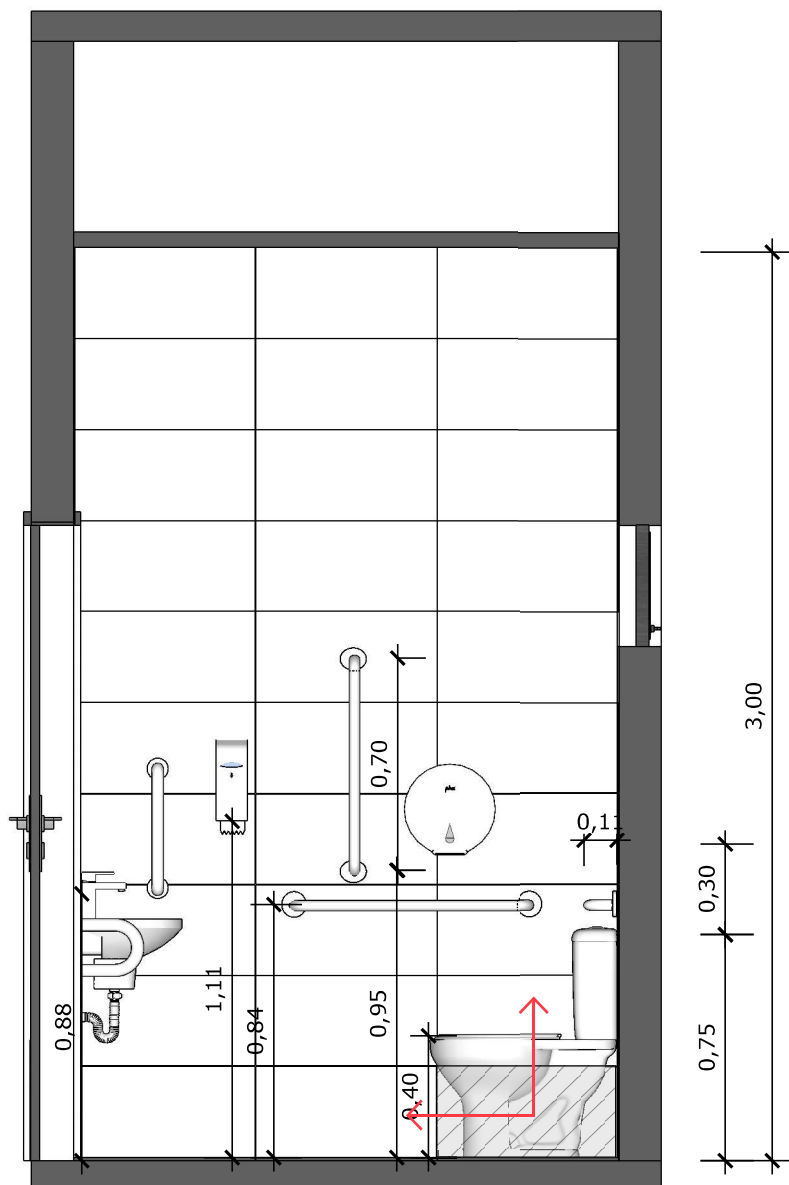

23 **VISTA 02**
Escala: 1/25



PAREDE COM REVESTIMENTO CERÂMICO (33X45) CM COR BRANCO GELO. REJUNTE COM JUNTA MÍNIMA EPÓXI, NA COR DO REVESTIMENTO (ANTIFUNGO E ANTIMOFO COM 4%MÁX. DE ABSORÇÃO OU EQUIVALENTE).



INDICAÇÃO DE PAGINAÇÃO DE PISO

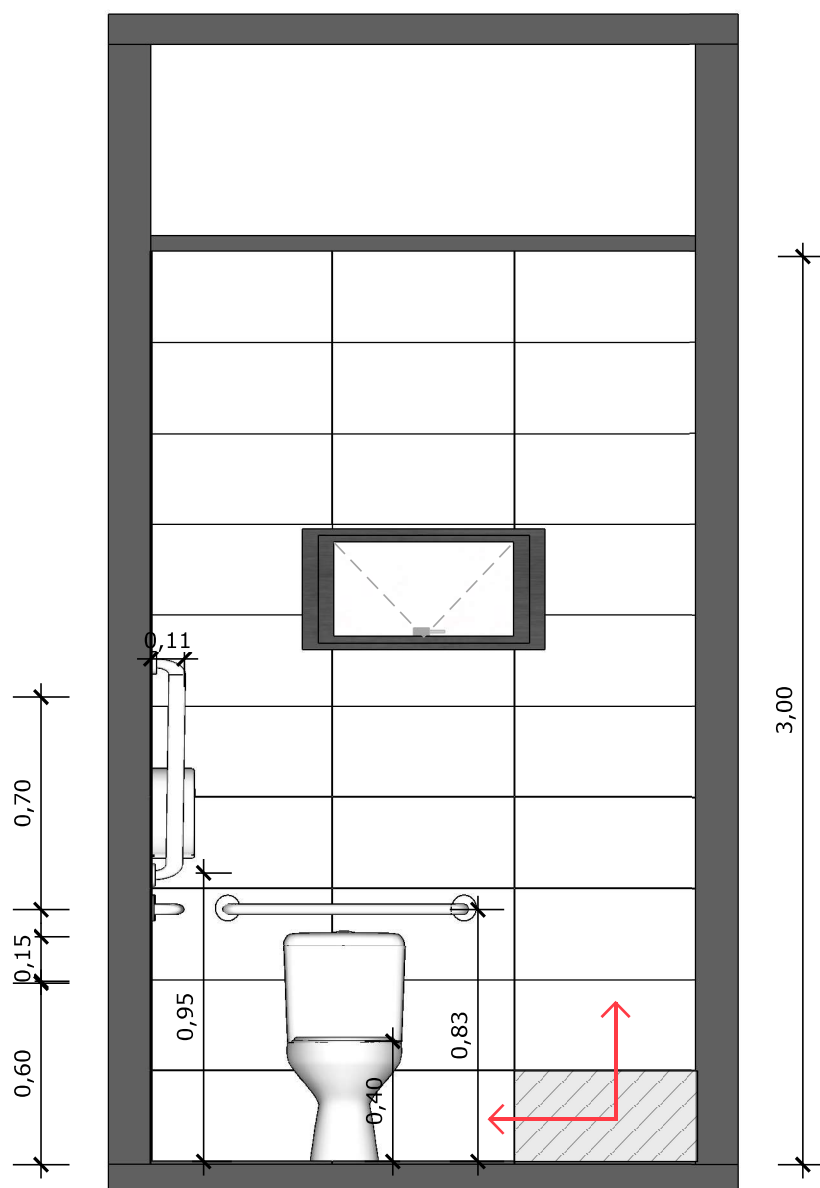

24 **VISTA 03**
Escala: 1/25



PAREDE COM REVESTIMENTO CERÂMICO (33X45) CM COR BRANCO GELO. REJUNTE COM JUNTA MÍNIMA EPÓXI, NA COR DO REVESTIMENTO (ANTIFUNGO E ANTIMOFO COM 4%MÁX. DE ABSORÇÃO OU EQUIVALENTE).

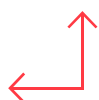

INDICAÇÃO DE PAGINAÇÃO DE PISO

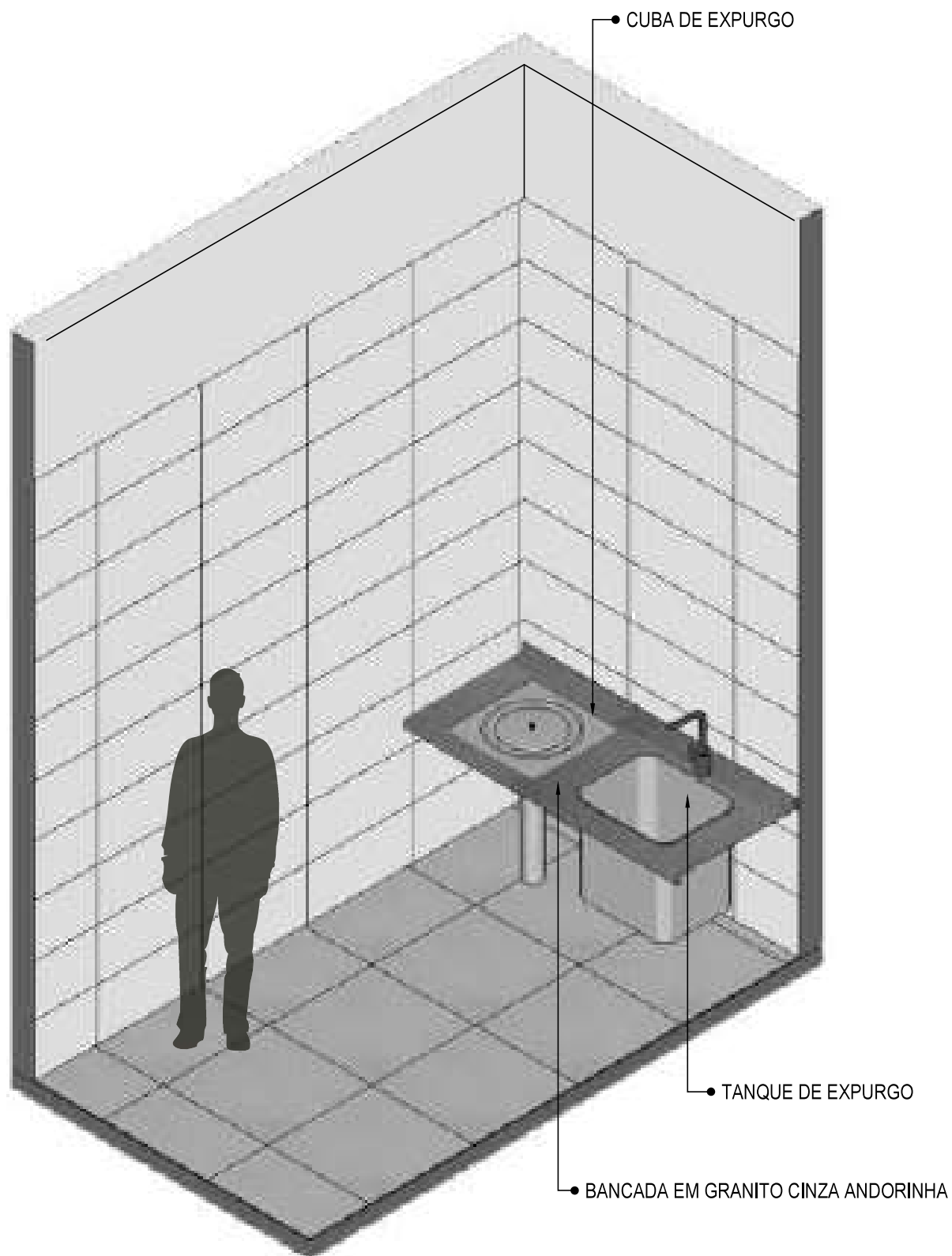

25 **VISTA ISOMÉTRICA**
Escala: 1/25

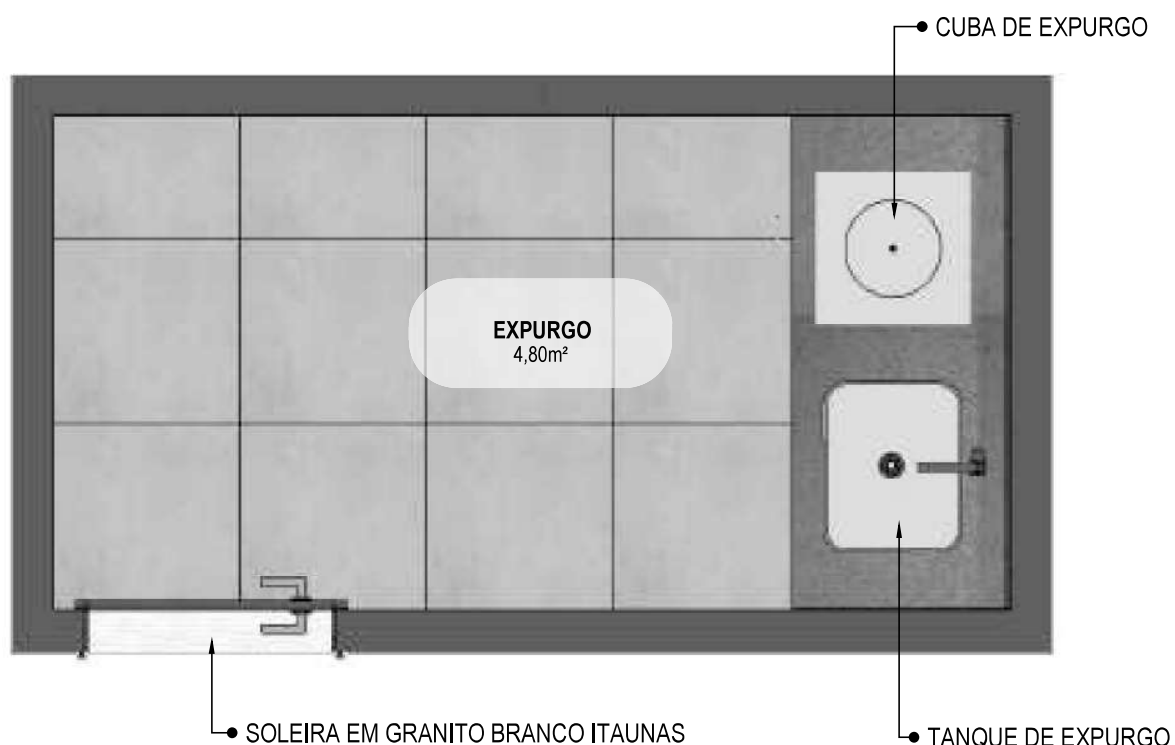

26

PLANTA BAIXA HUMANIZADA

Escala: 1/25

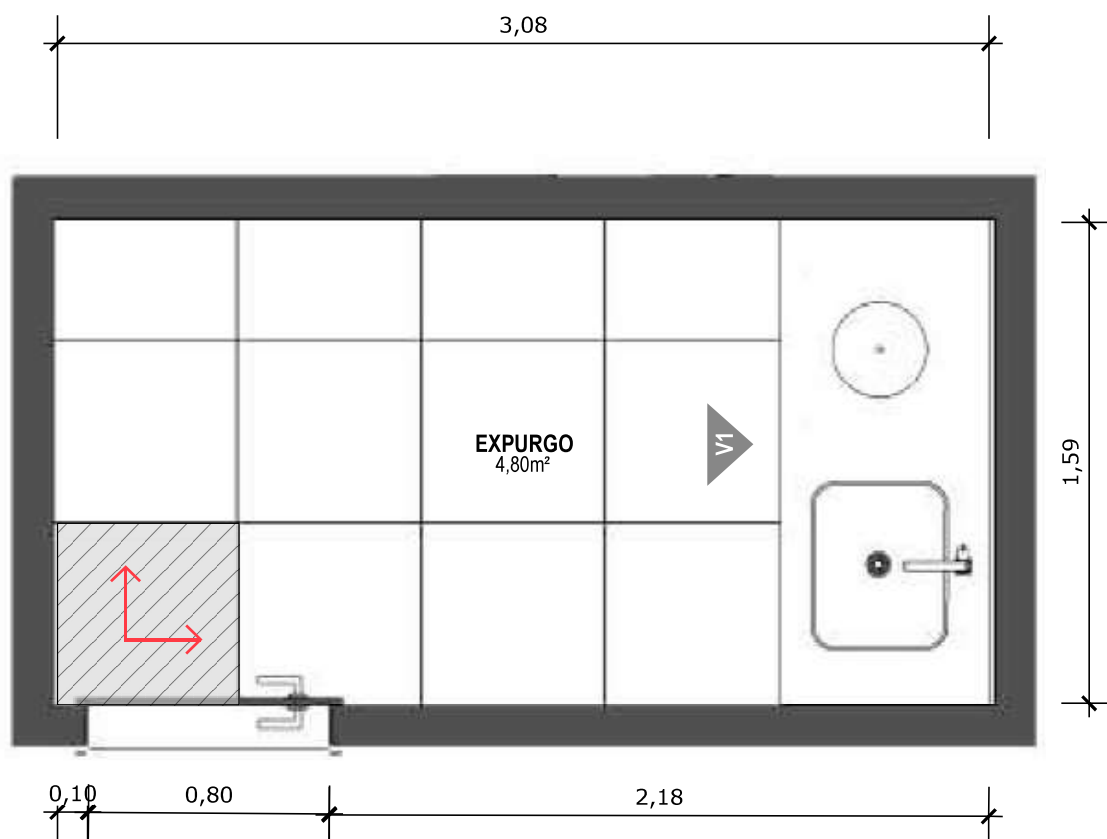

27 PLANTA BAIXA TÉCNICA

Escala: 1/25



PISO EM PORCELANATO RETIFICADO ALTA PERFORMANCE, DIMENSÕES 60X60 CM, COR CINZA, REJUNTE MÍNIMO EPÓXI, NA COR DO REVESTIMENTO (ANTIFUNGO E ANTIMOFO COM 4%MÁX. DE ABSORÇÃO OU EQUIVALENTE).



INDICAÇÃO DE PAGINAÇÃO DE PISO

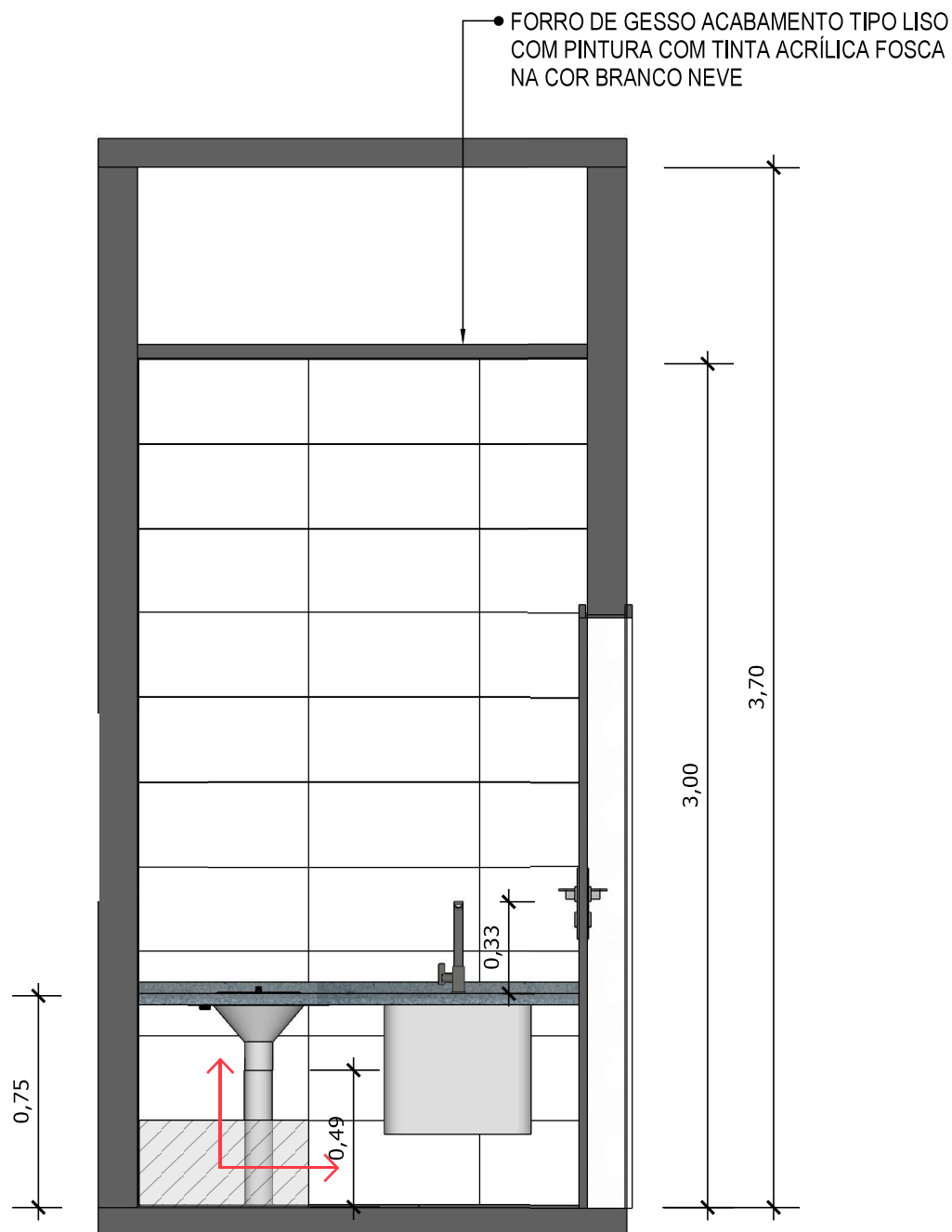

28 VISTA 01
Escala: 1/25



PAREDE COM REVESTIMENTO CERÂMICO (33X45) CM COR BRANCO GELO. REJUNTE COM JUNTA MÍNIMA EPÓXI, NA COR DO REVESTIMENTO (ANTIFUNGO E ANTIMOFO COM 4%MÁX. DE ABSORÇÃO OU EQUIVALENTE).

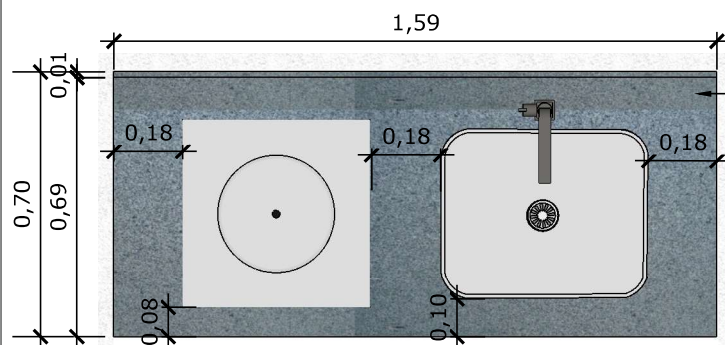

INDICAÇÃO DE PAGINAÇÃO DE PISO

**29 VISTA SUPERIOR BANCADA**

Escala: 1/25

BANCADA EM GRANITO ANDORINHA COM RODA BANCA DE 4cm, COM TANQUE DE EXPURGO, EM AÇO INOXIDÁVEL LIGA 18:8, PADÃO AMERICANO, AISI 304 NO 18, MEDINDO (600X500X850mm) E CUBA DE EXPURGO DE (500X400X300mm), COM SIFÃO DE AÇO INOXIDÁVEL DE 75MM DE DIÂMETRO, FACE SUPERIOR COM ACABAMENTO ESCOVADO E GRADE BACULANTE REMOVÍVEL, TAMPA INOX COM ABERTURA LATERAL E RALO PERFURADO. TORNEIRA CROMADA DE MESA PARA PIA, BICA ALTA, ACIONAMENTO POR ALAVANCA DE COTOVELO.

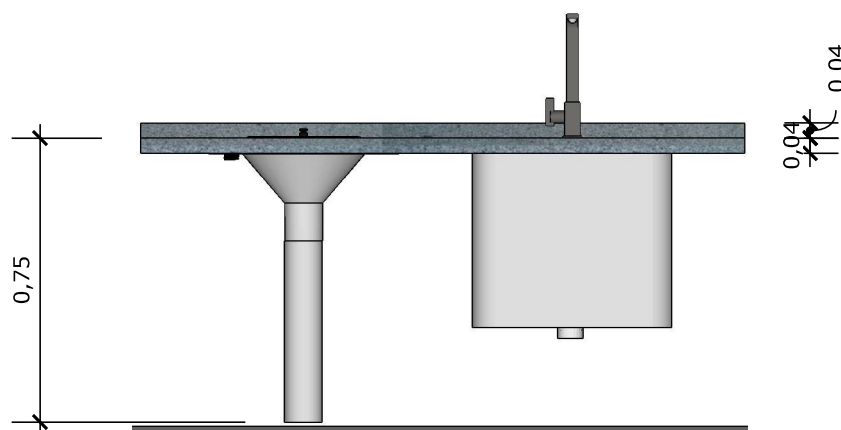
**30 VISTA FRONTAL BANCADA**

Escala: 1/25

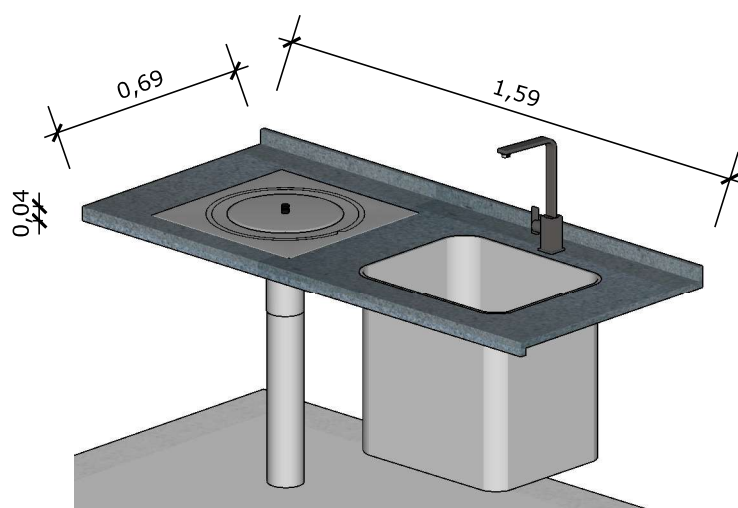
**31 VISTA ISOMETRICA BANCADA**

Escala: 1/25

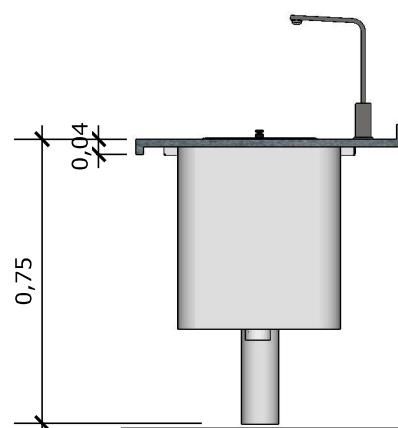
**32 VISTA LATERAL BANCADA**

Escala: 1/25



33

VISTA ISOMÉTRICA

Escala: 1/25

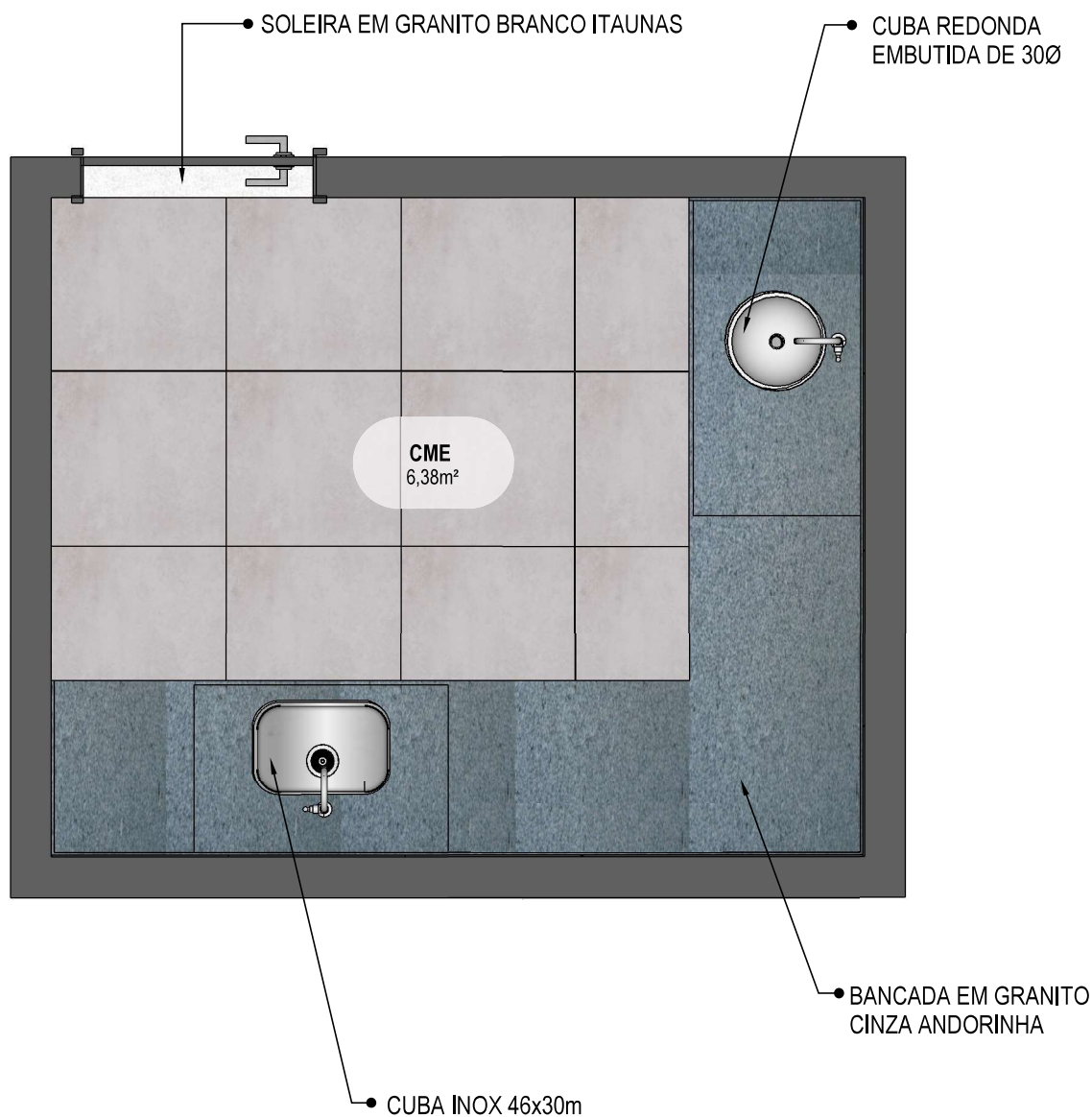

34 PLANTA BAIXA HUMANIZADA

Escala: 1/25

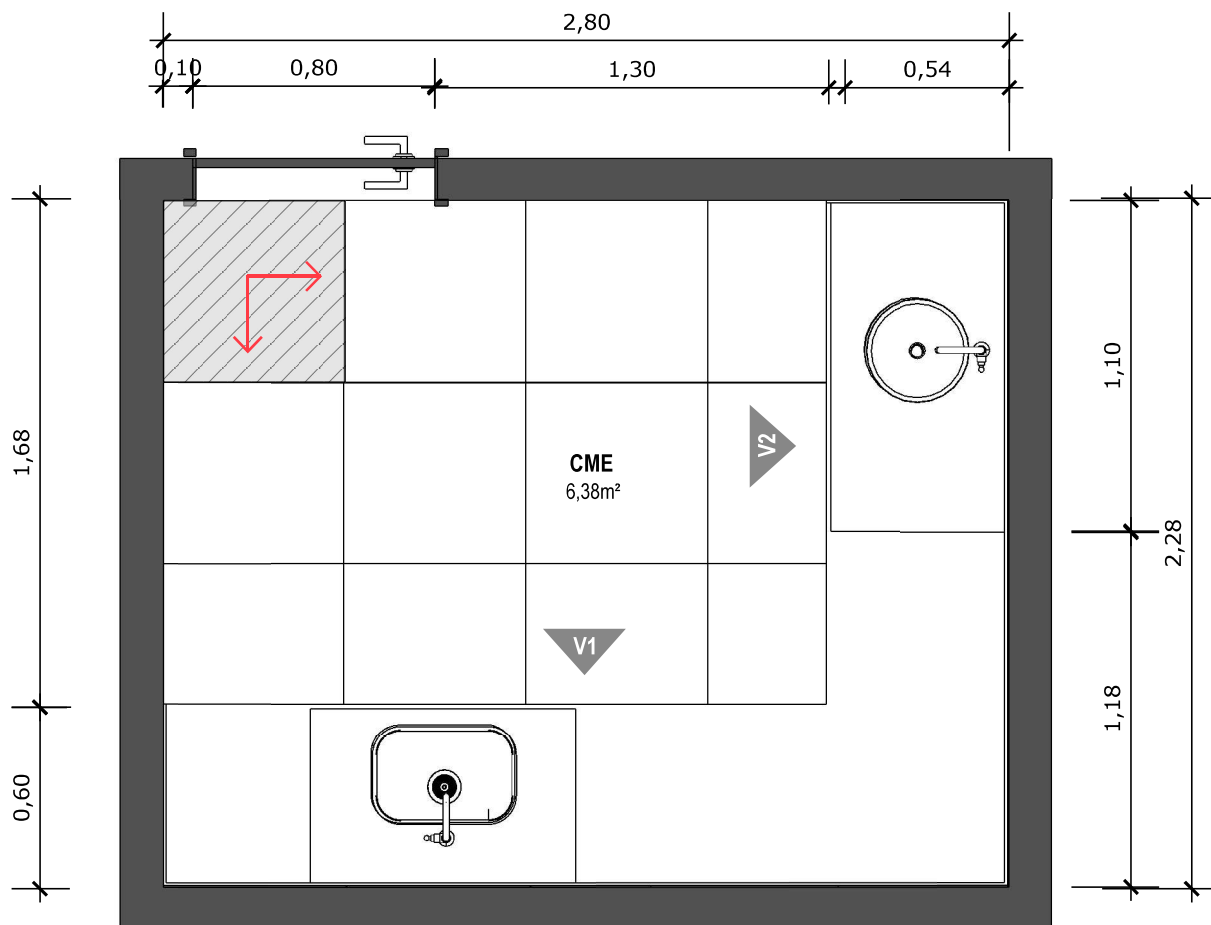

35 PLANTA BAIXA TÉCNICA

Escala: 1/25



PISO EM PORCELANATO RETIFICADO ALTA PERFORMANCE, DIMENSÕES 60X60 CM, COR CINZA, REJUNTE MÍNIMO EPÓXI, NA COR DO REVESTIMENTO (ANTIFUNGO E ANTIMOFO COM 4%MÁX. DE ABSORÇÃO OU EQUIVALENTE).

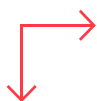

INDICAÇÃO DE PAGINAÇÃO DE PISO

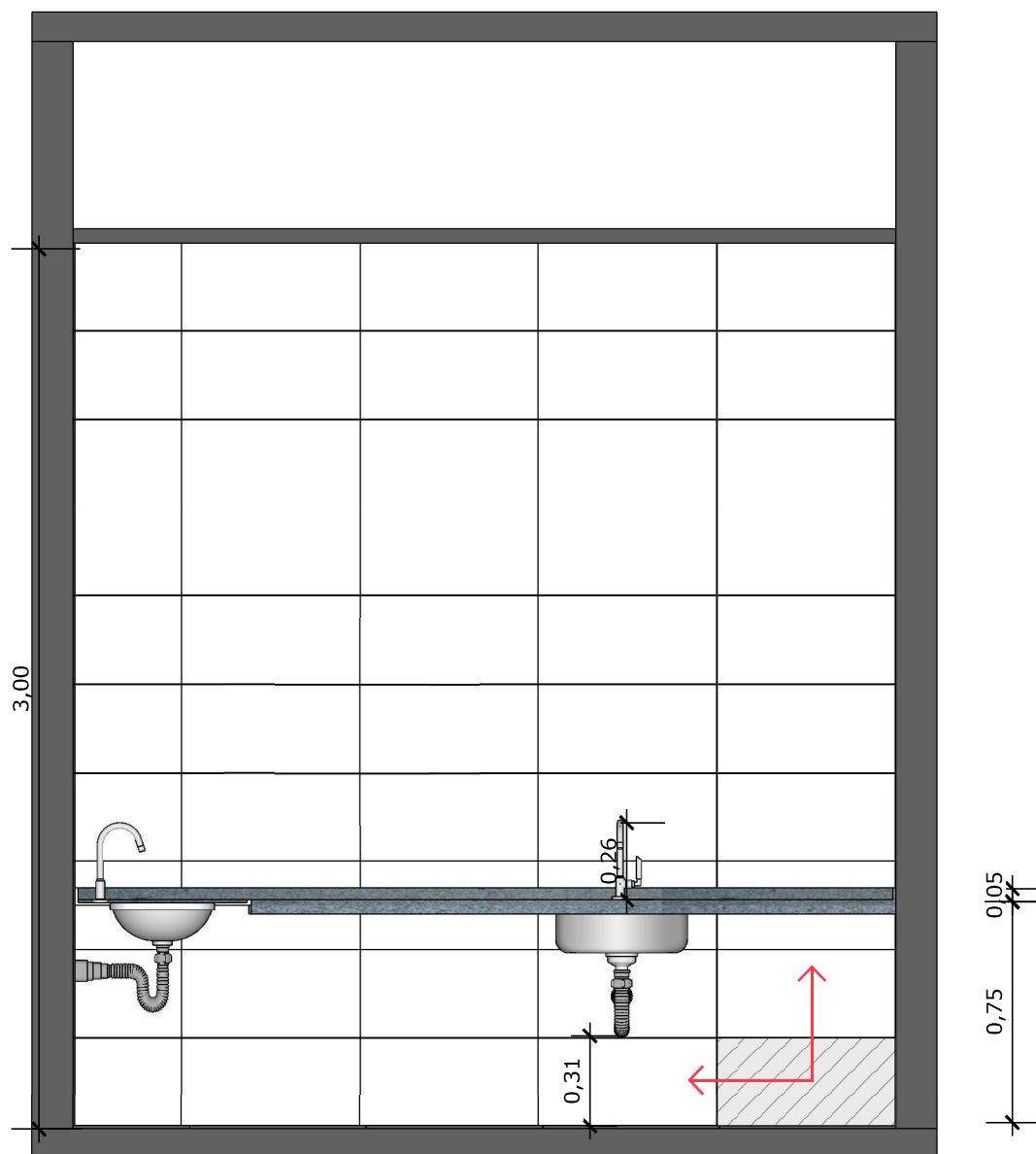

36 VISTA 01
Escala: 1/25



PAREDE COM REVESTIMENTO CERÂMICO (33X45) CM COR BRANCO GELO. REJUNTE COM JUNTA MÍNIMA EPÓXI, NA COR DO REVESTIMENTO (ANTIFUNGO E ANTIMOFO COM 4%MÁX. DE ABSORÇÃO OU EQUIVALENTE).



INDICAÇÃO DE PAGINAÇÃO DE PISO

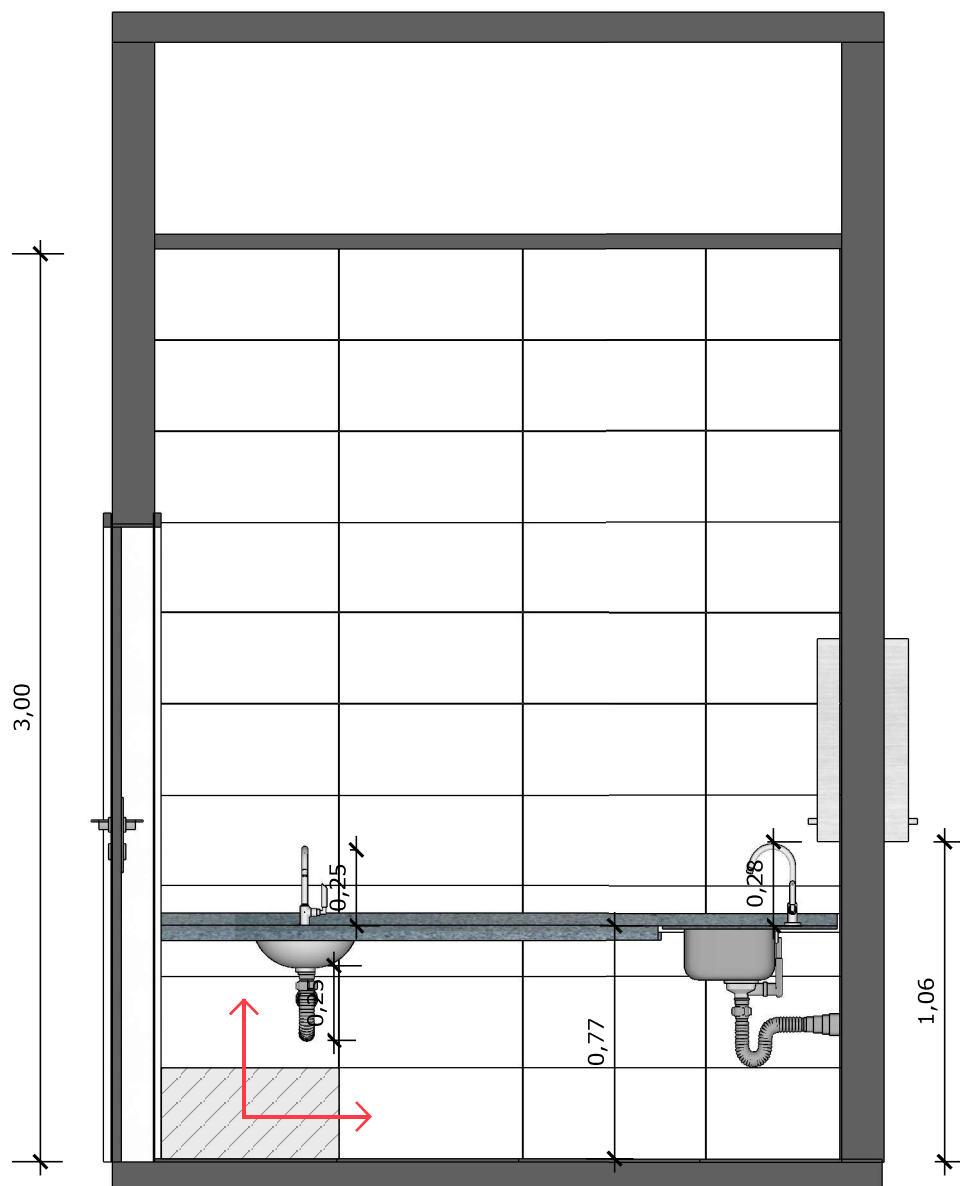

37 VISTA 02
Escala: 1/25



PAREDE COM REVESTIMENTO CERÂMICO (33X45) CM COR BRANCO GELO. REJUNTE COM JUNTA MÍNIMA EPÓXI, NA COR DO REVESTIMENTO (ANTIFUNGO E ANTIMOFO COM 4%MÁX. DE ABSORÇÃO OU EQUIVALENTE).



INDICAÇÃO DE PAGINAÇÃO DE PISO

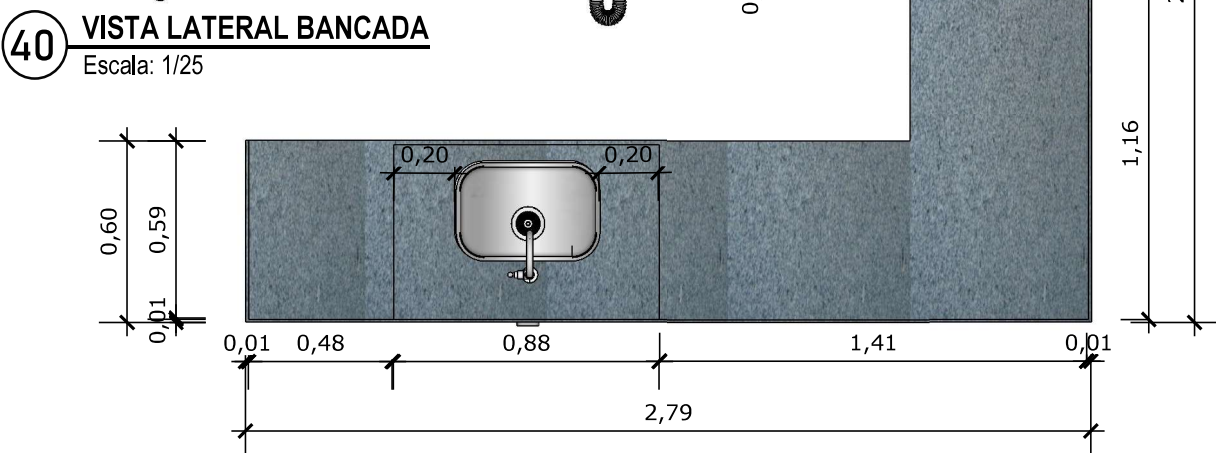
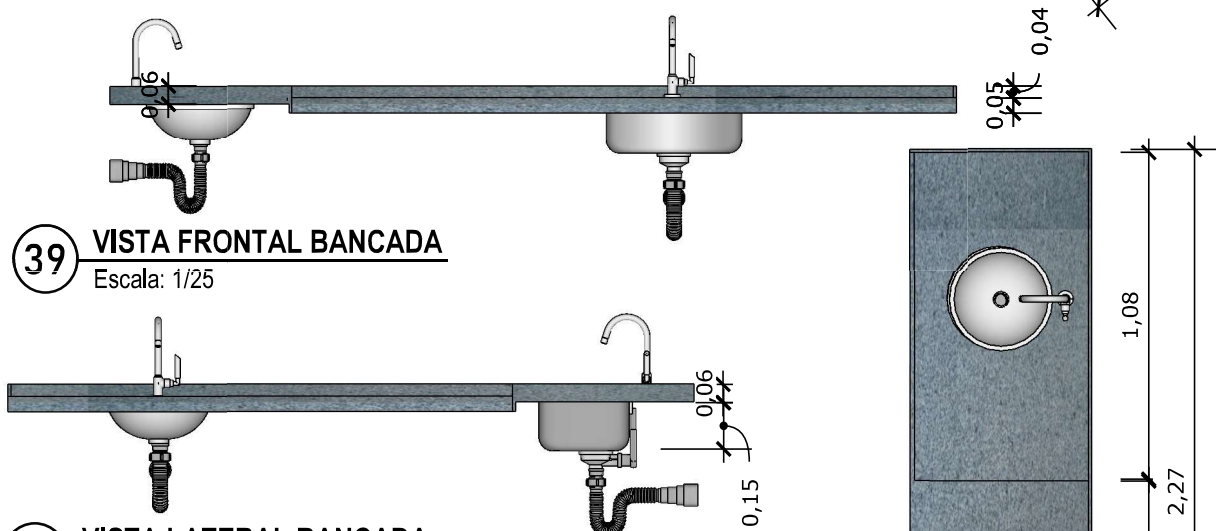
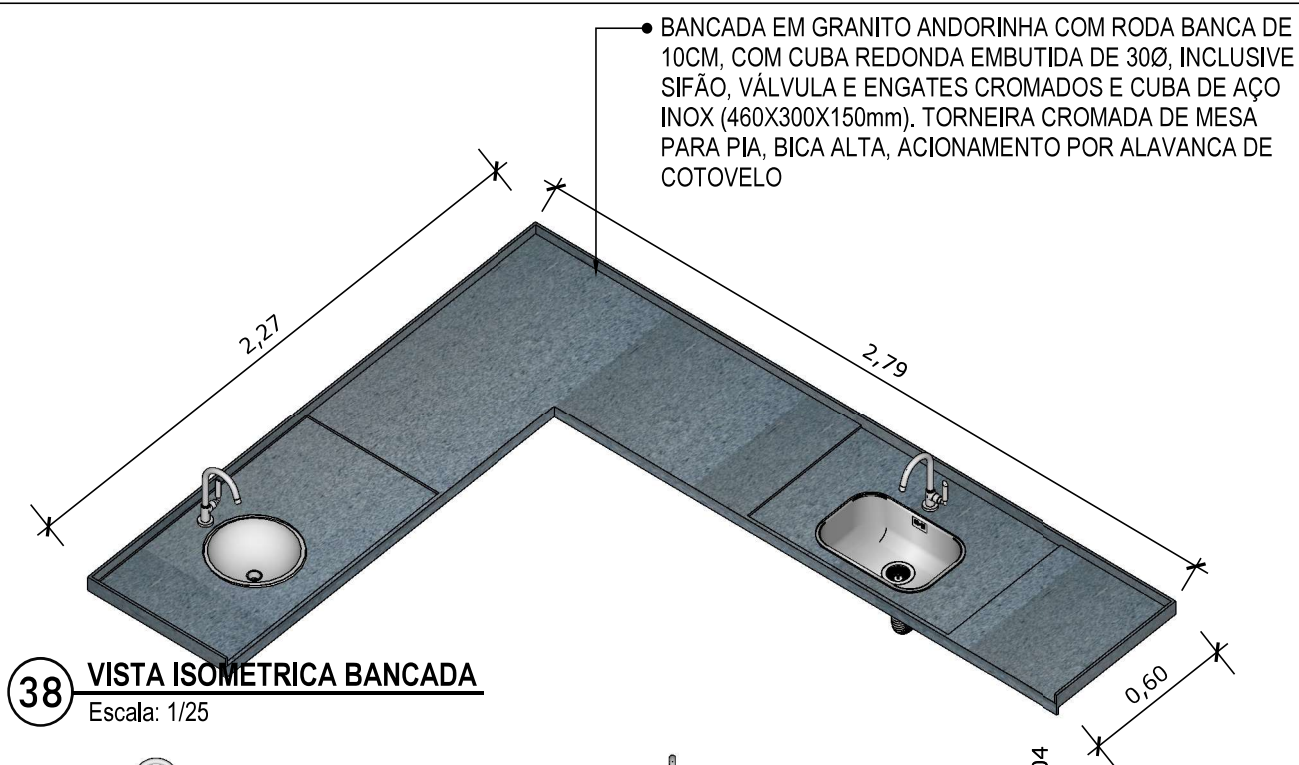

PAREDE COM REVESTIMENTO CERÂMICO
DIMENSÕES 33 X 45, NA COR BRANCO GELO,
ACABAMENTO BRILHANTE.



TANQUE DE LOUÇA NA COR BRANCA

42

VISTA ISOMÉTRICA

Escala: 1/25

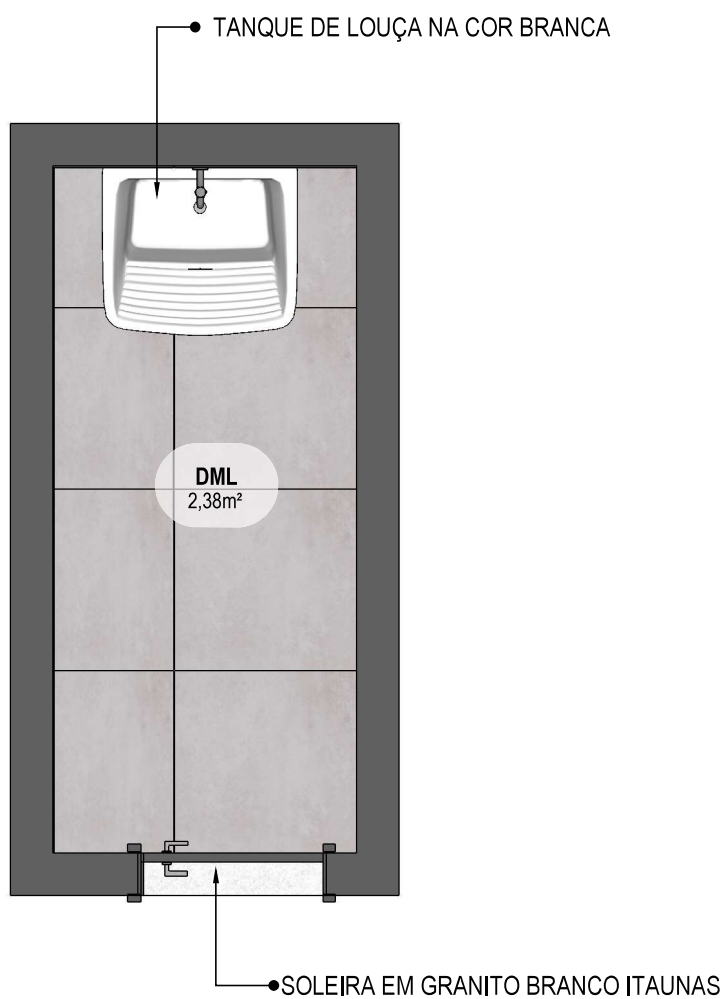

43

PLANTA BAIXA HUMANIZADA

Escala: 1/25

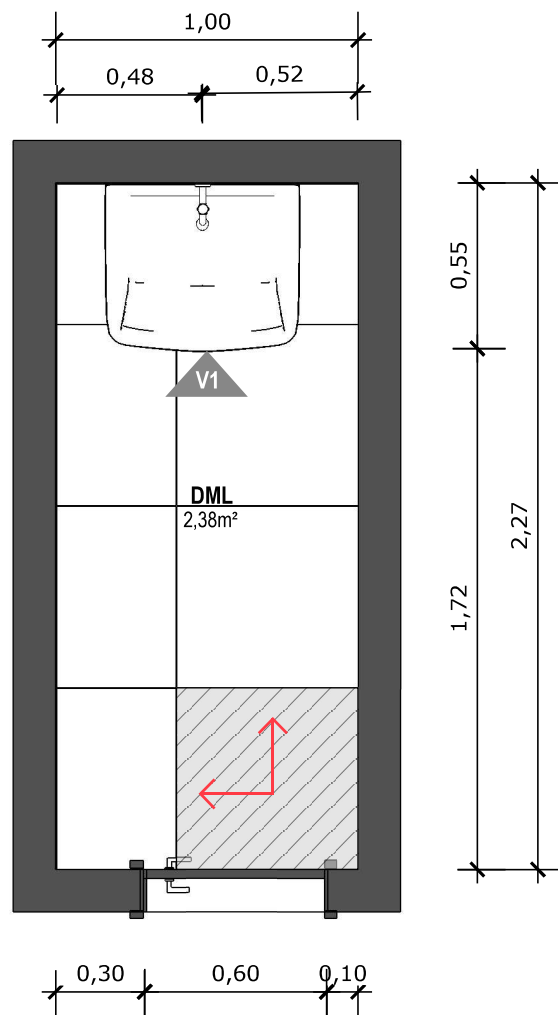

44 PLANTA BAIXA TÉCNICA
Escala: 1/25



PISO EM PORCELANATO RETIFICADO ALTA PERFORMANCE, DIMENSÕES 60X60 CM, COR CINZA, REJUNTE MÍNIMO EPÓXI, NA COR DO REVESTIMENTO (ANTIFUNGO E ANTIMOFO COM 4%MÁX. DE ABSORÇÃO OU EQUIVALENTE).



INDICAÇÃO DE PAGINAÇÃO DE PISO

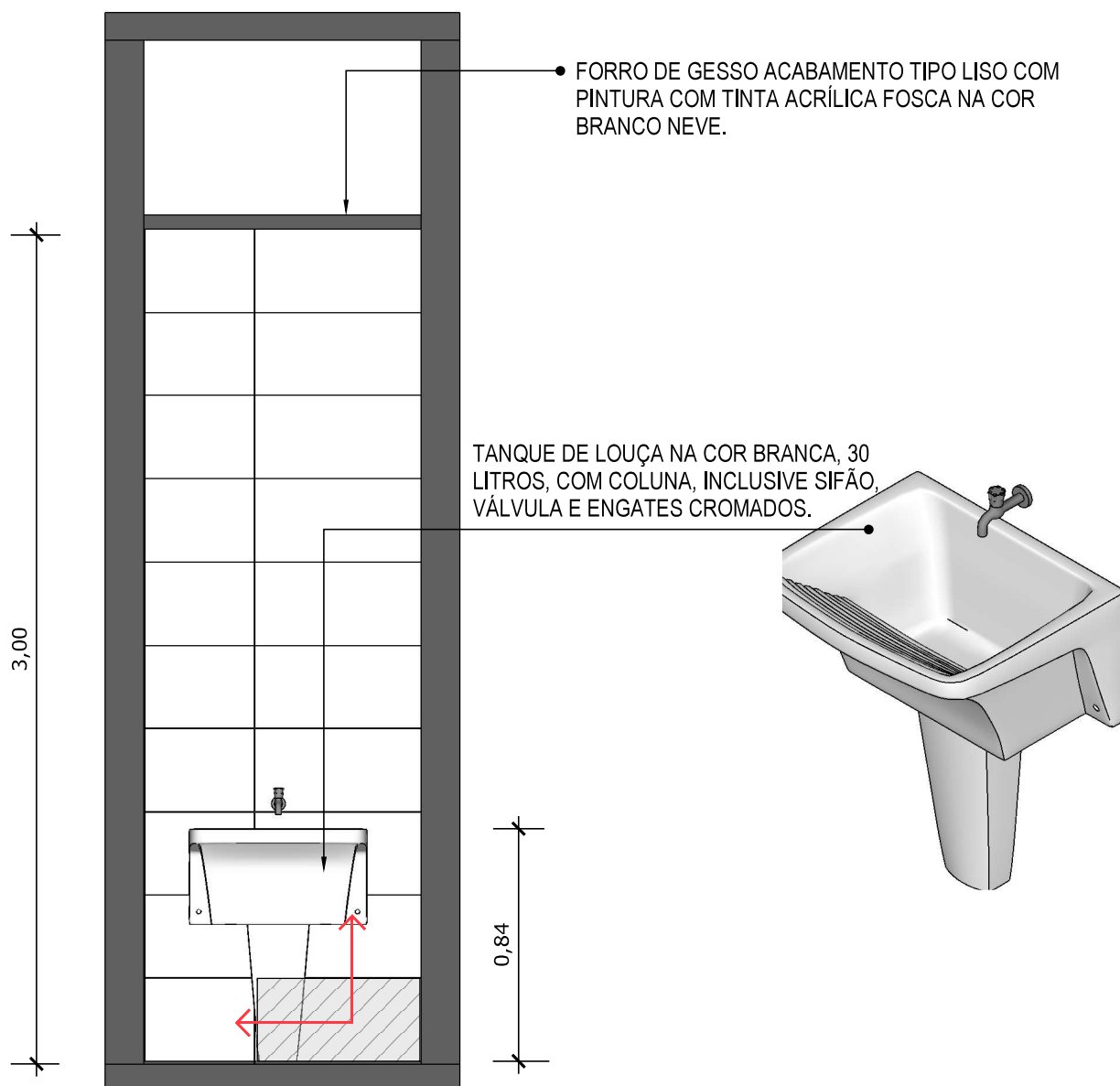

45 VISTA 01
Escala: 1/25



PAREDE COM REVESTIMENTO CERÂMICO (33X45) CM COR BRANCO GELO. REJUNTE COM JUNTA MÍNIMA EPÓXI, NA COR DO REVESTIMENTO (ANTIFUNGO E ANTIMOFO COM 4%MÁX. DE ABSORÇÃO OU EQUIVALENTE).



INDICAÇÃO DE PAGINAÇÃO DE PISO

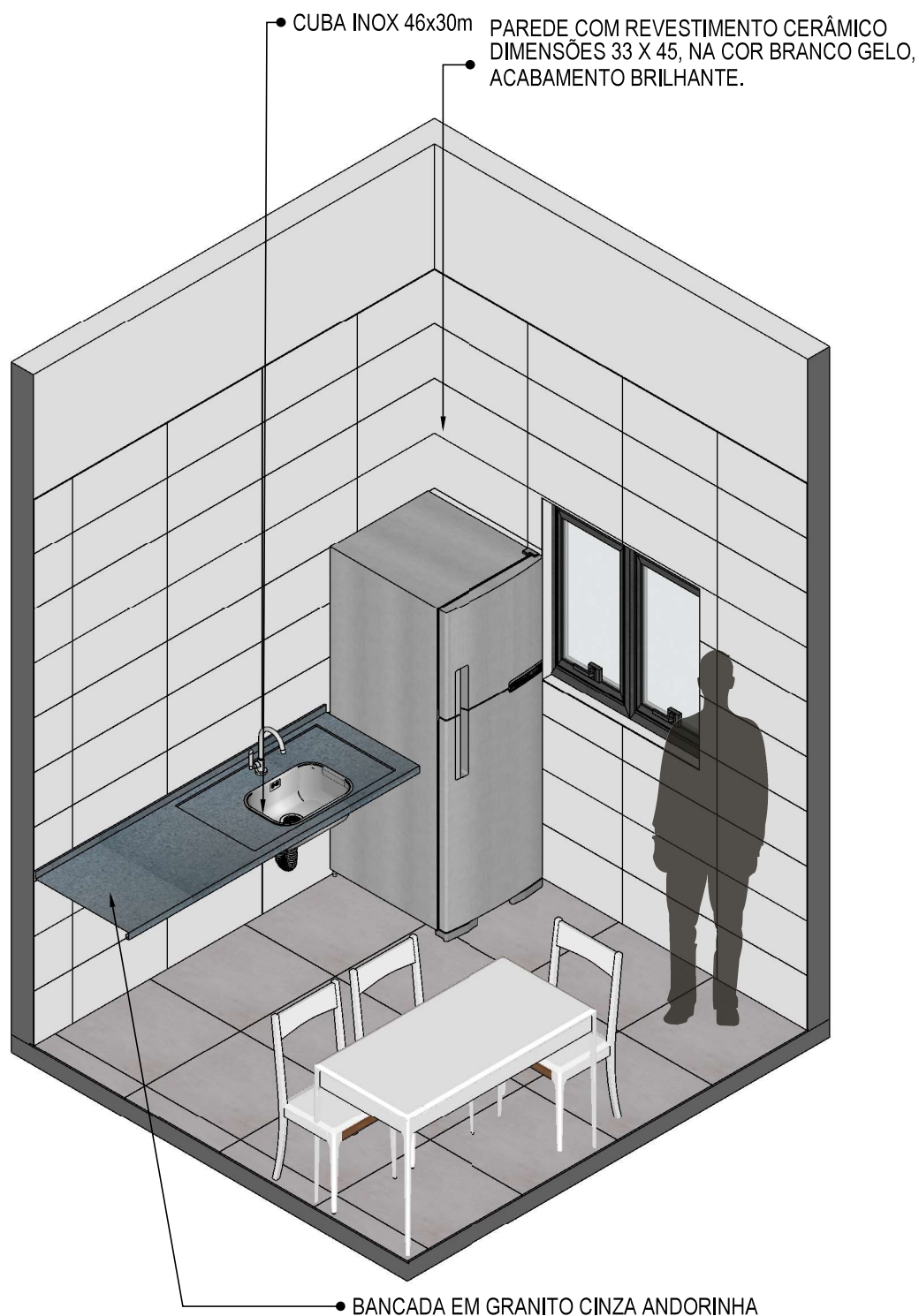

46 **VISTA ISOMÉTRICA**
Escala: 1/30

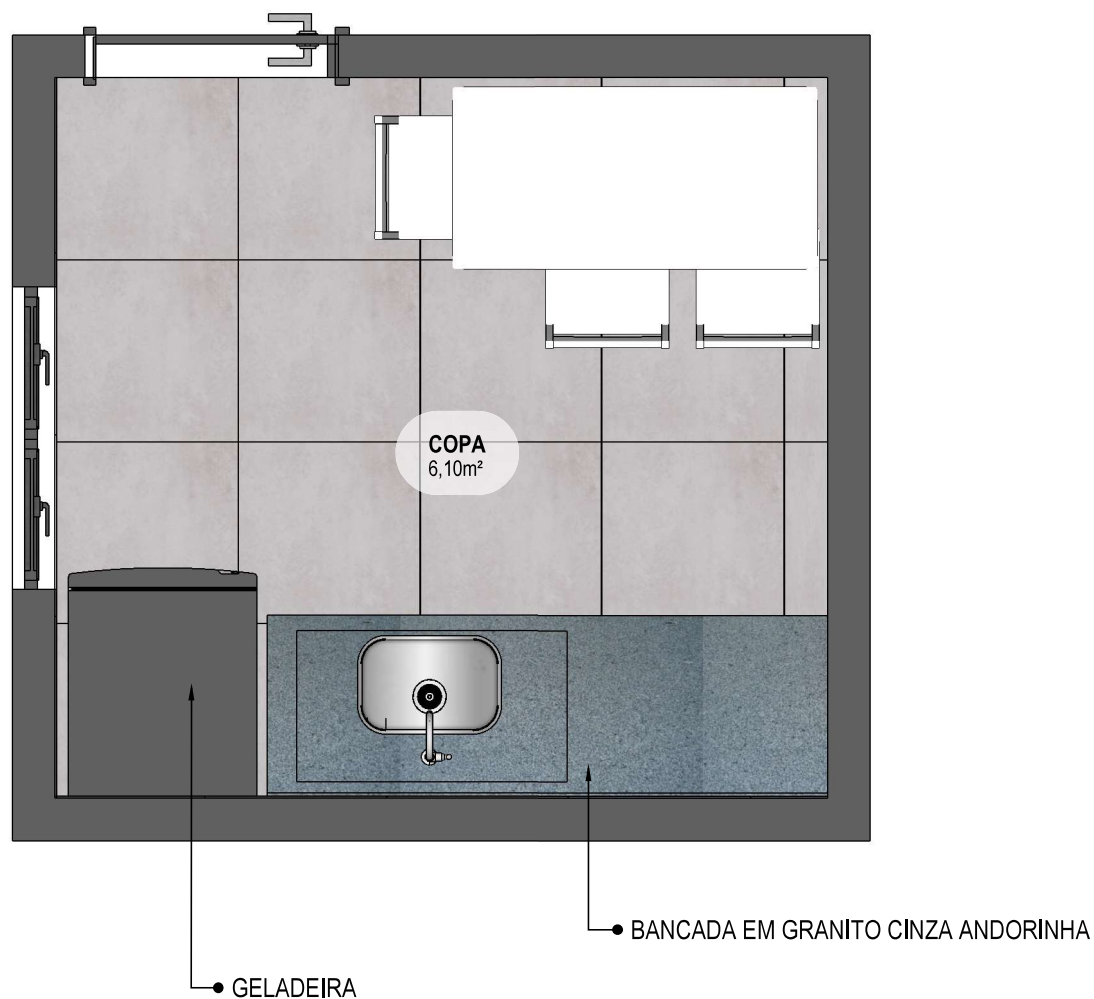

47 PLANTA BAIXA HUMANIZADA
Escala: 1/25

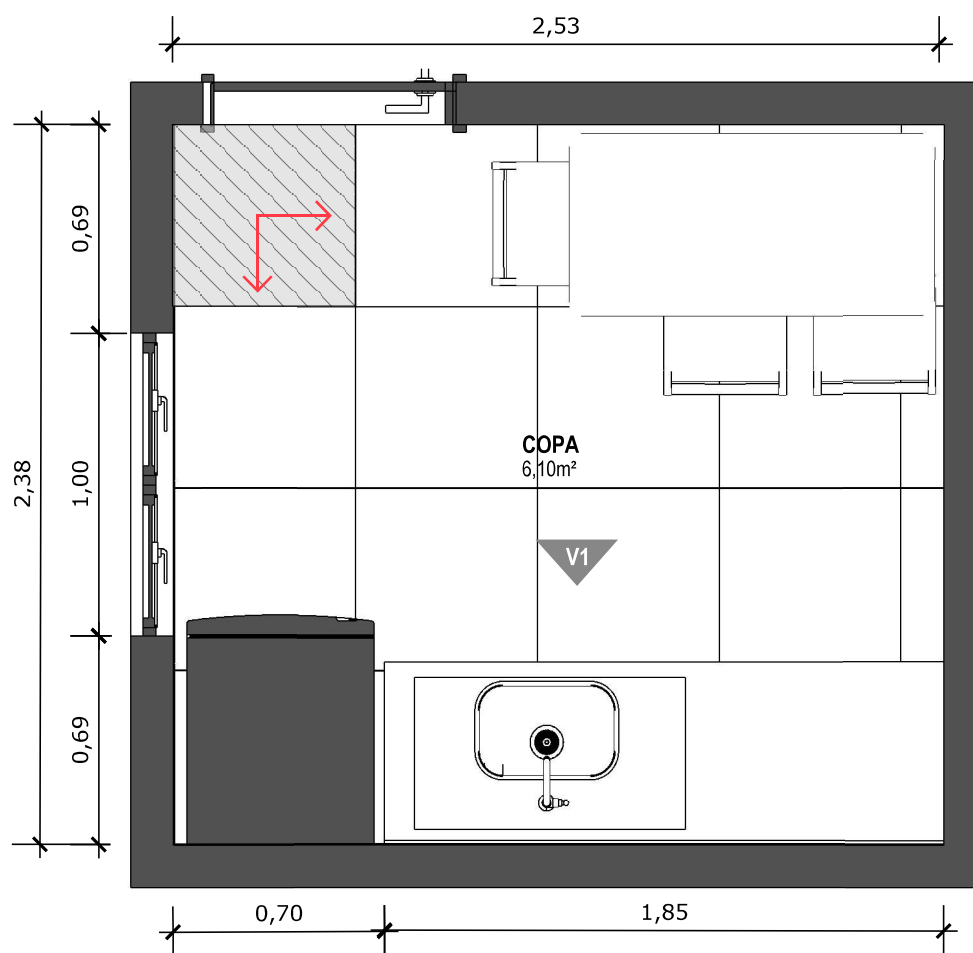

48 PLANTA BAIXA TÉCNICA

Escala: 1/25



PISO EM PORCELANATO RETIFICADO ALTA PERFORMANCE, DIMENSÕES 60X60 CM, COR CINZA, REJUNTE MÍNIMO EPÓXI, NA COR DO REVESTIMENTO (ANTIFUNGO E ANTIMOFO COM 4%MÁX. DE ABSORÇÃO OU EQUIVALENTE).



INDICAÇÃO DE PAGINAÇÃO DE PISO

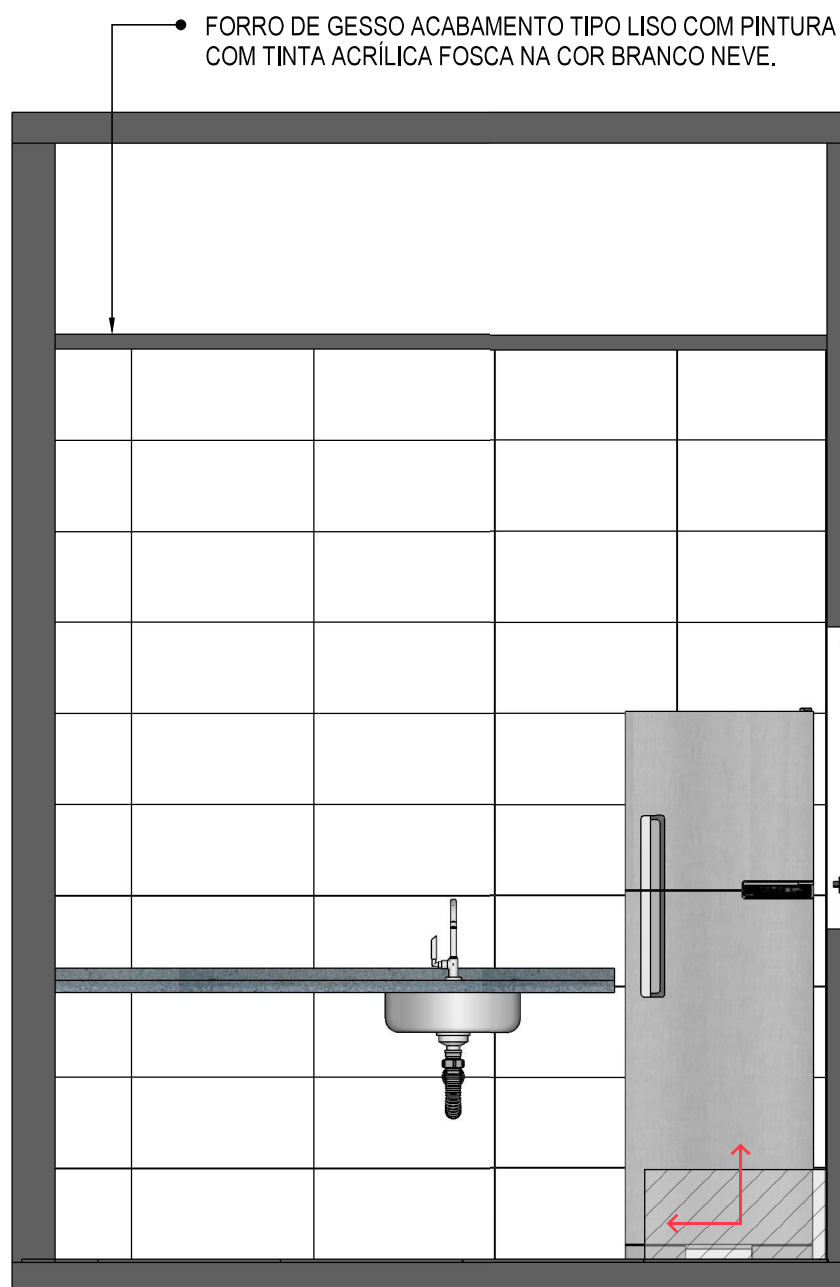

49 VISTA 01
Escala: 1/25



PAREDE COM REVESTIMENTO CERÂMICO (33X45) CM COR BRANCO GELO. REJUNTE COM JUNTA MÍNIMA EPÓXI, NA COR DO REVESTIMENTO (ANTIFUNGO E ANTIMOFO COM 4%MÁX. DE ABSORÇÃO OU EQUIVALENTE).



INDICAÇÃO DE PAGINAÇÃO DE PISO

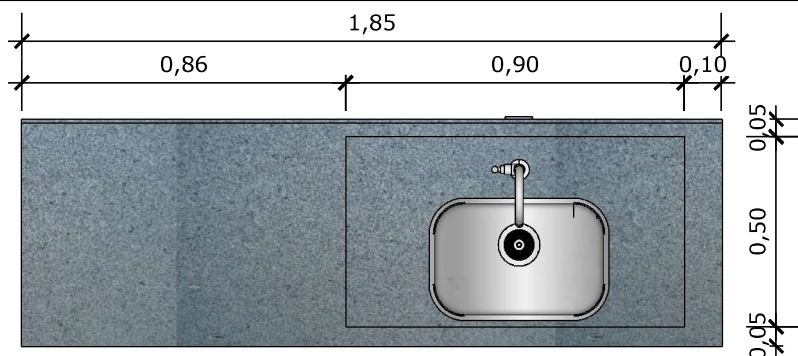

50 VISTA SUPERIOR BANCADA

Escala: 1/20

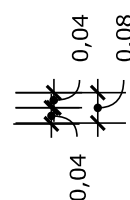
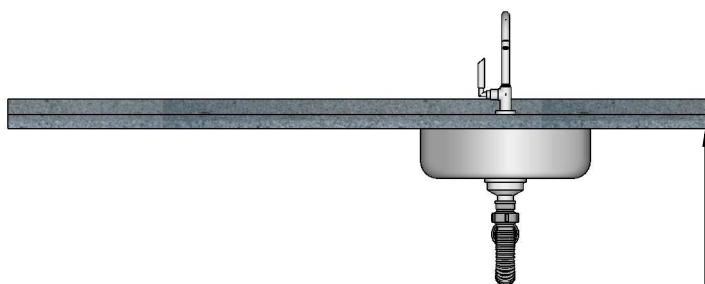

51 VISTA FRONTAL BANCADA

Escala: 1/20

BANCADA EM GRANITO ANDORINHA COM RODA BANCA DE 4cm COM CUBA DE AÇO INOX (460x300x150mm), INCLUSIVE SIFÃO, VÁLVULA E ENGATES CROMADOS. TORNEIRA CROMADA DE MESA PARA PIA, BICA ALTA, ACIONAMENTO POR ALAVANCA DE COTOVELO.

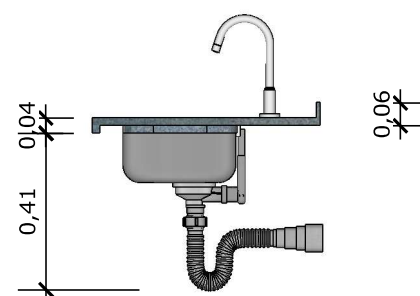

52 VISTA LATERAL BANCADA

Escala: 1/20

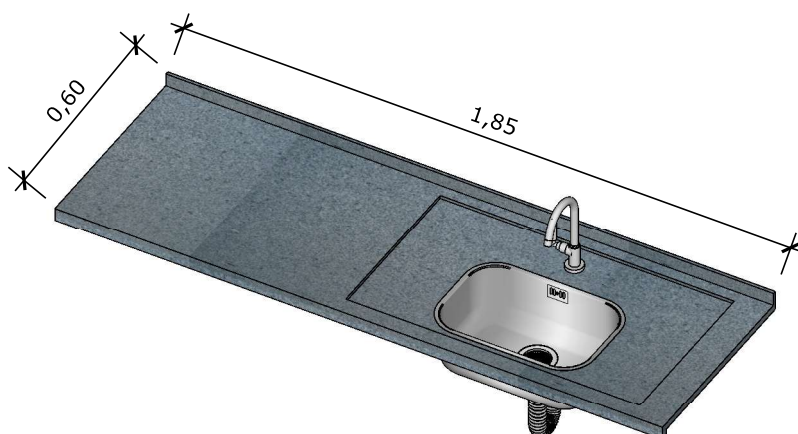

53 VISTA ISOMETRICA BANCADA

Escala: 1/20

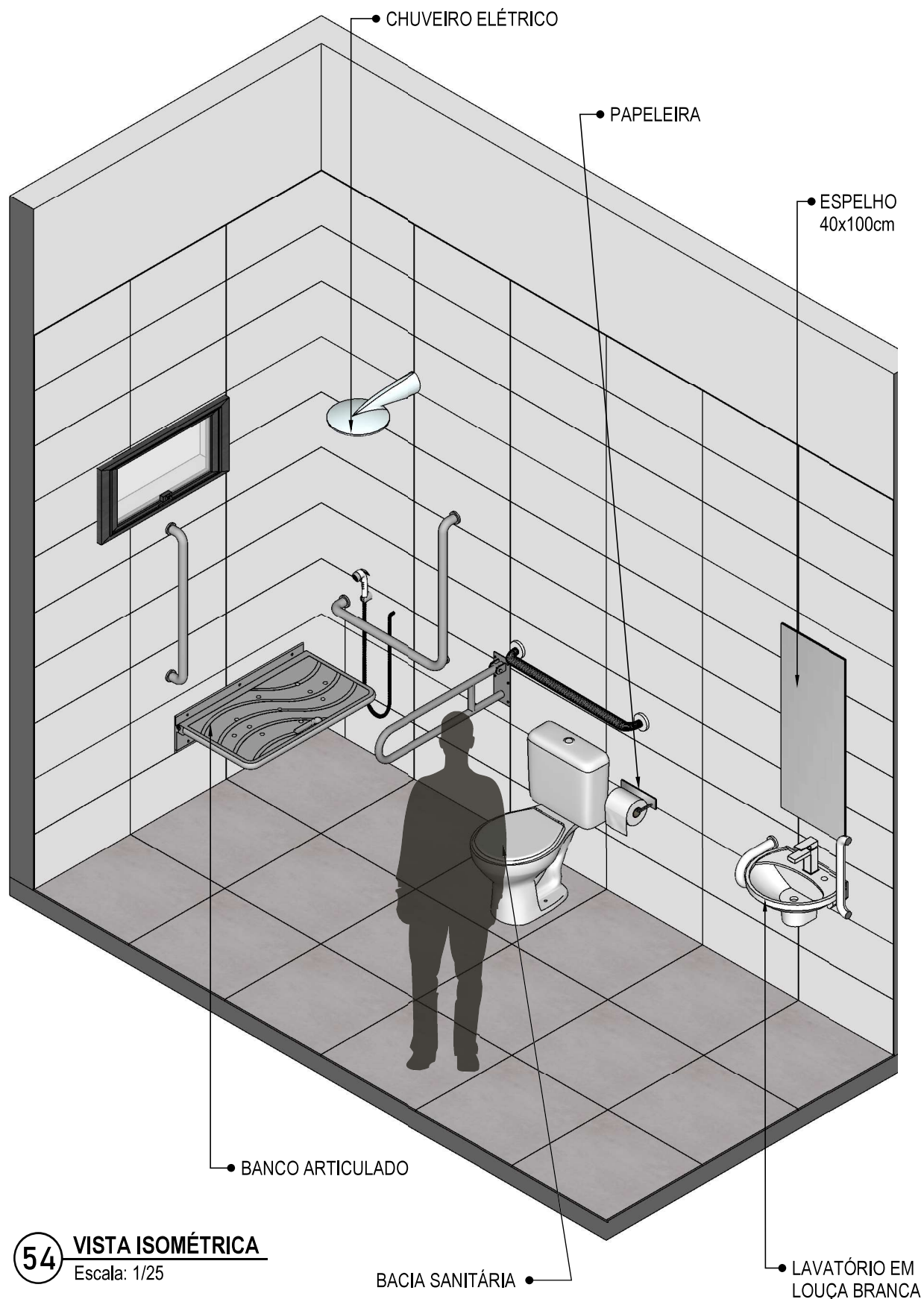

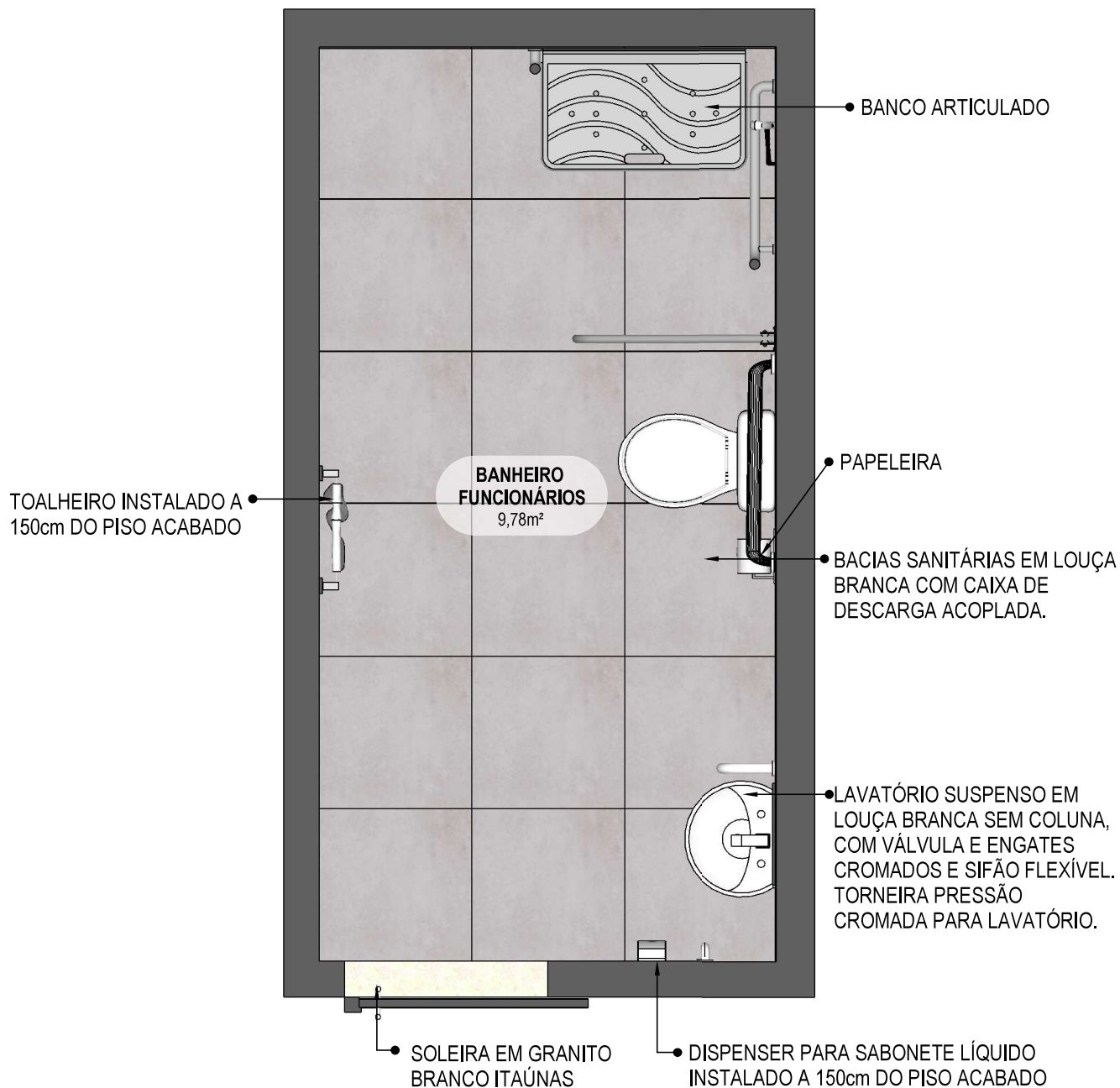

55 PLANTA BAIXA HUMANIZADA
Escala: 1/25

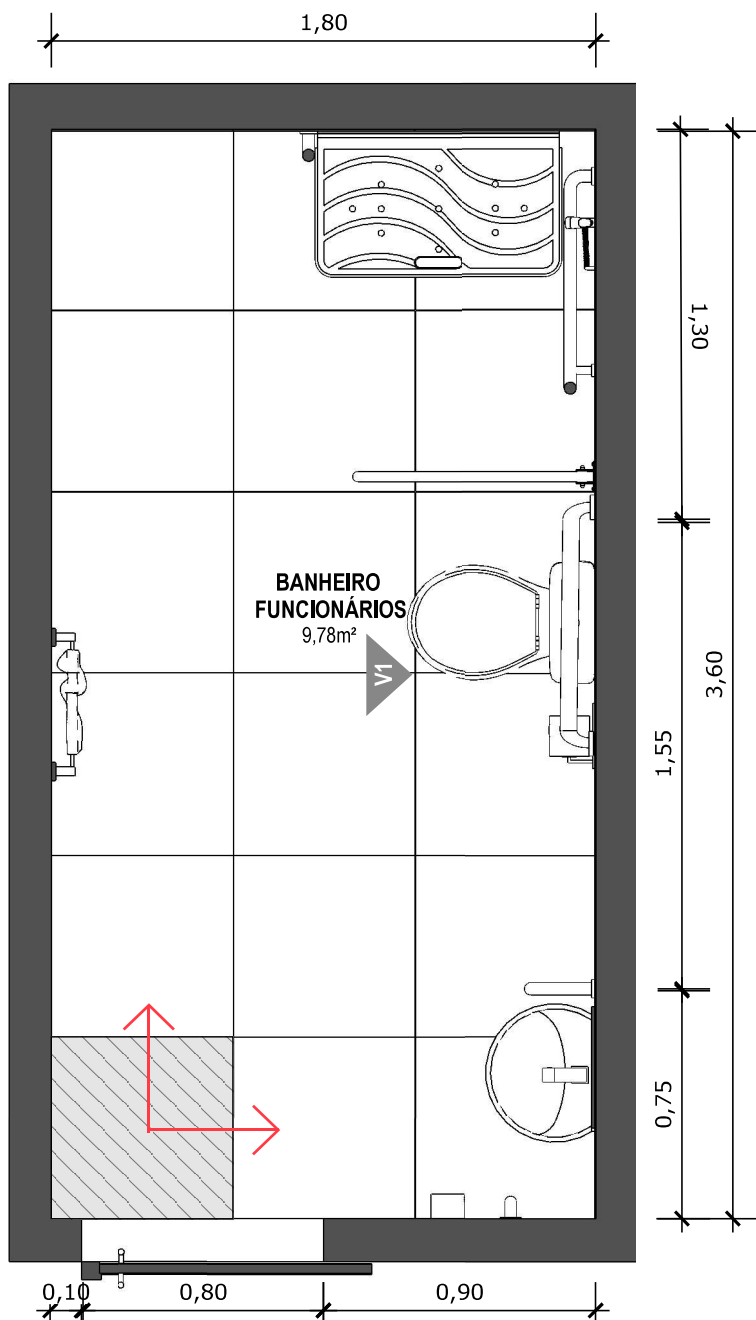

56 PLANTA BAIXA TÉCNICA
Escala: 1/25



PISO EM PORCELANATO RETIFICADO ALTA PERFORMANCE, DIMENSÕES 60X60 CM, COR CINZA, REJUNTE MÍNIMO EPÓXI, NA COR DO REVESTIMENTO (ANTIFUNGO E ANTIMOFO COM 4%MÁX. DE ABSORÇÃO OU EQUIVALENTE).



INDICAÇÃO DE PAGINAÇÃO DE PISO

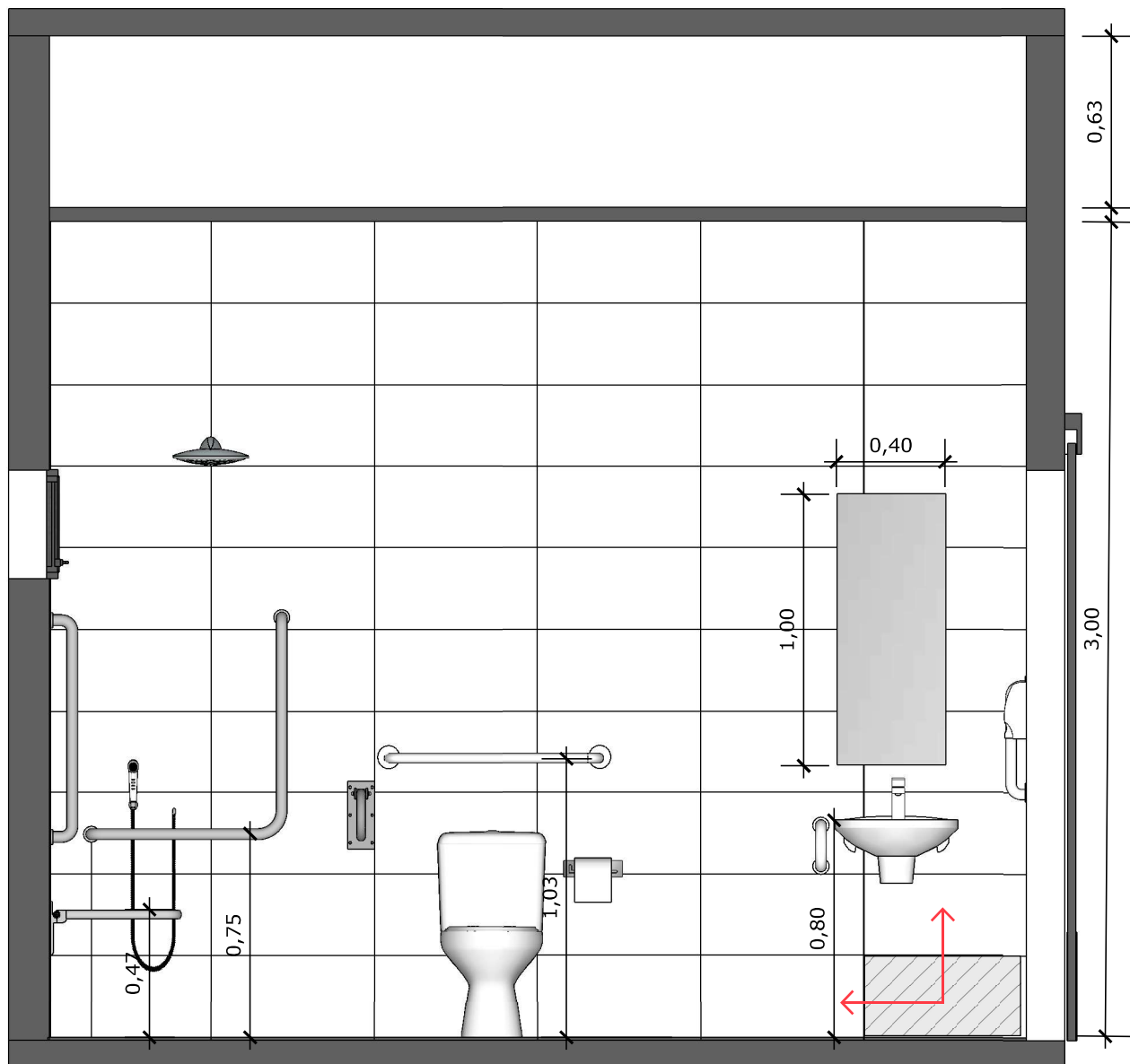

57 VISTA 01
Escala: 1/25



PAREDE COM REVESTIMENTO CERÂMICO (33X45) CM COR BRANCO GELO. REJUNTE COM JUNTA MÍNIMA EPÓXI, NA COR DO REVESTIMENTO (ANTIFUNGO E ANTIMOFO COM 4%MÁX. DE ABSORÇÃO OU EQUIVALENTE).



INDICAÇÃO DE PAGINAÇÃO DE PISO



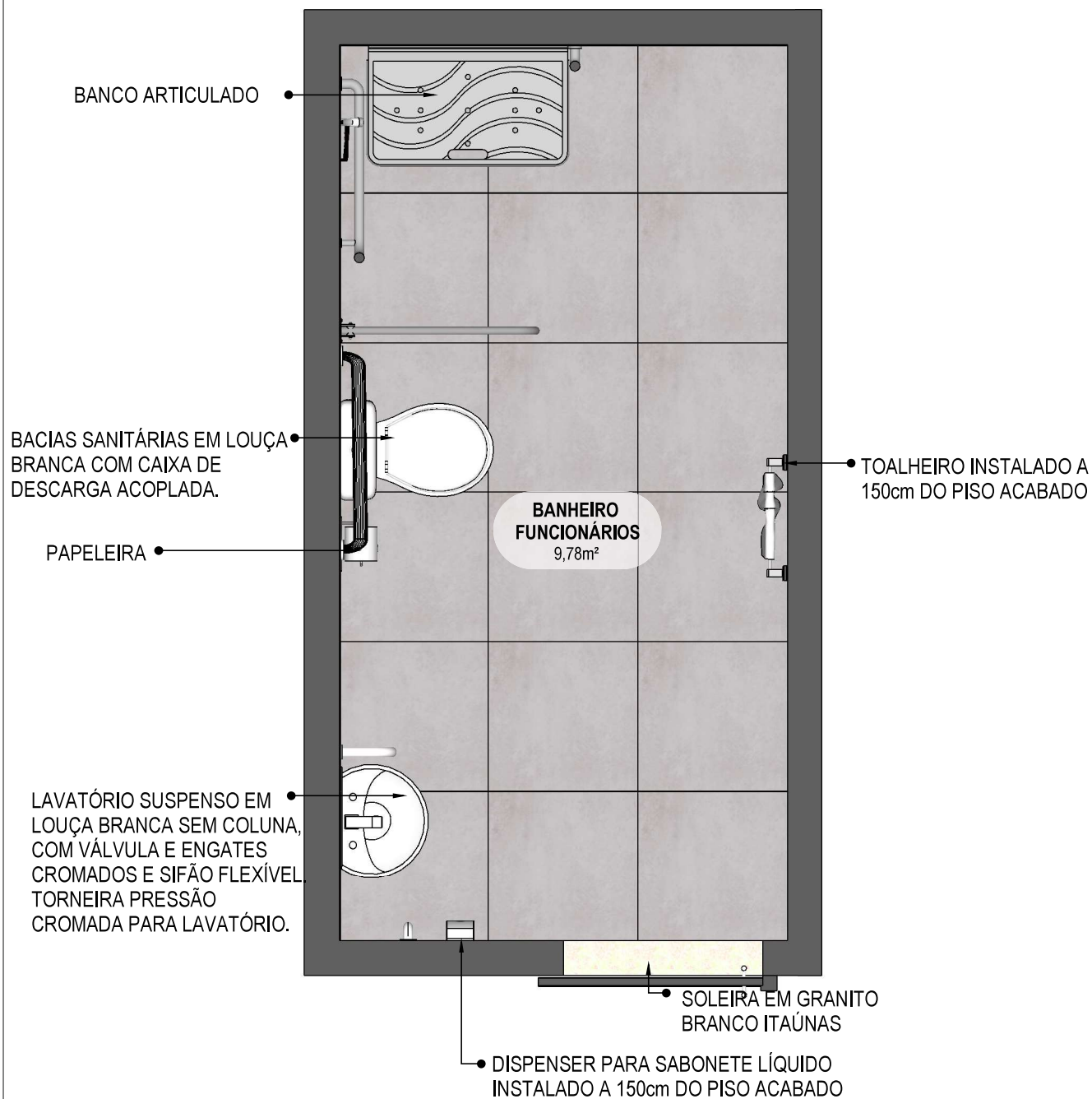

59

PLANTA BAIXA HUMANIZADA

Escala: 1/25

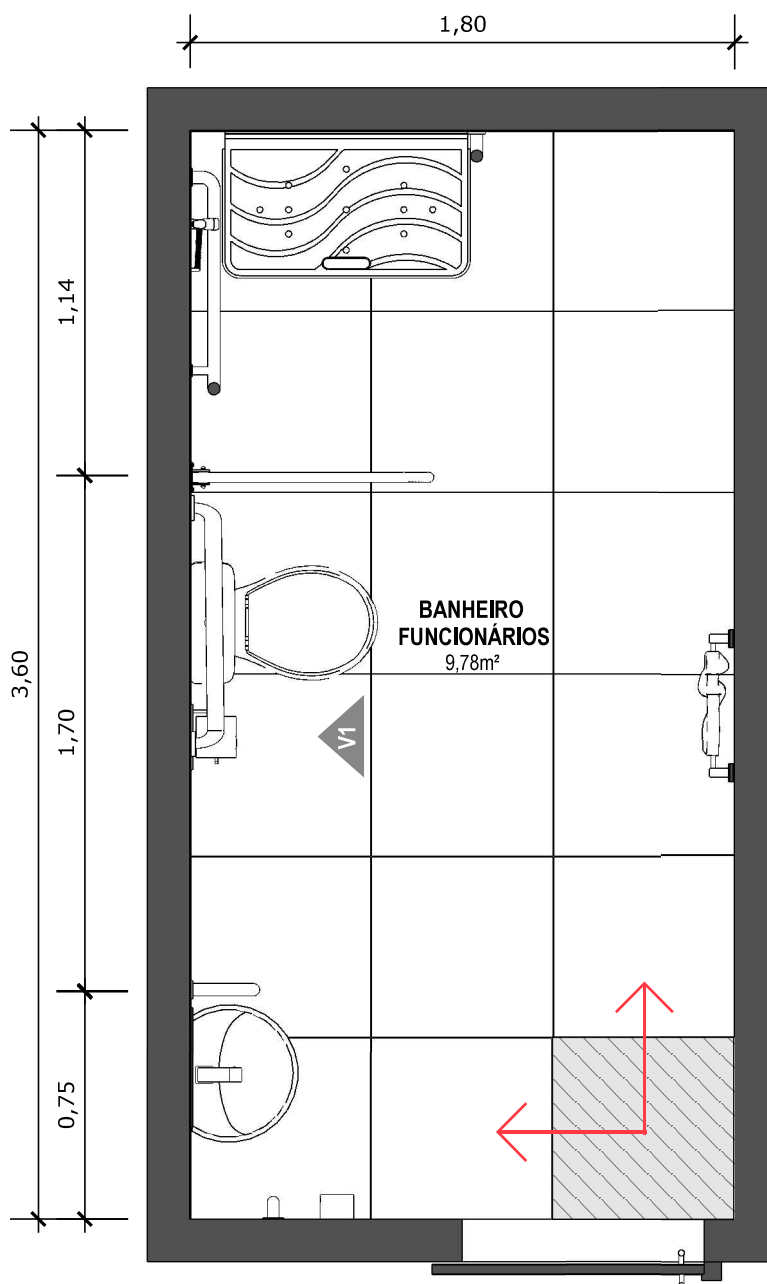

60 PLANTA BAIXA TÉCNICA

Escala: 1/25



PISO EM PORCELANATO RETIFICADO ALTA PERFORMANCE, DIMENSÕES 60X60 CM, COR CINZA, REJUNTE MÍNIMO EPÓXI, NA COR DO REVESTIMENTO (ANTIFUNGO E ANTIMOFO COM 4%MÁX. DE ABSORÇÃO OU EQUIVALENTE).



INDICAÇÃO DE PAGINAÇÃO DE PISO

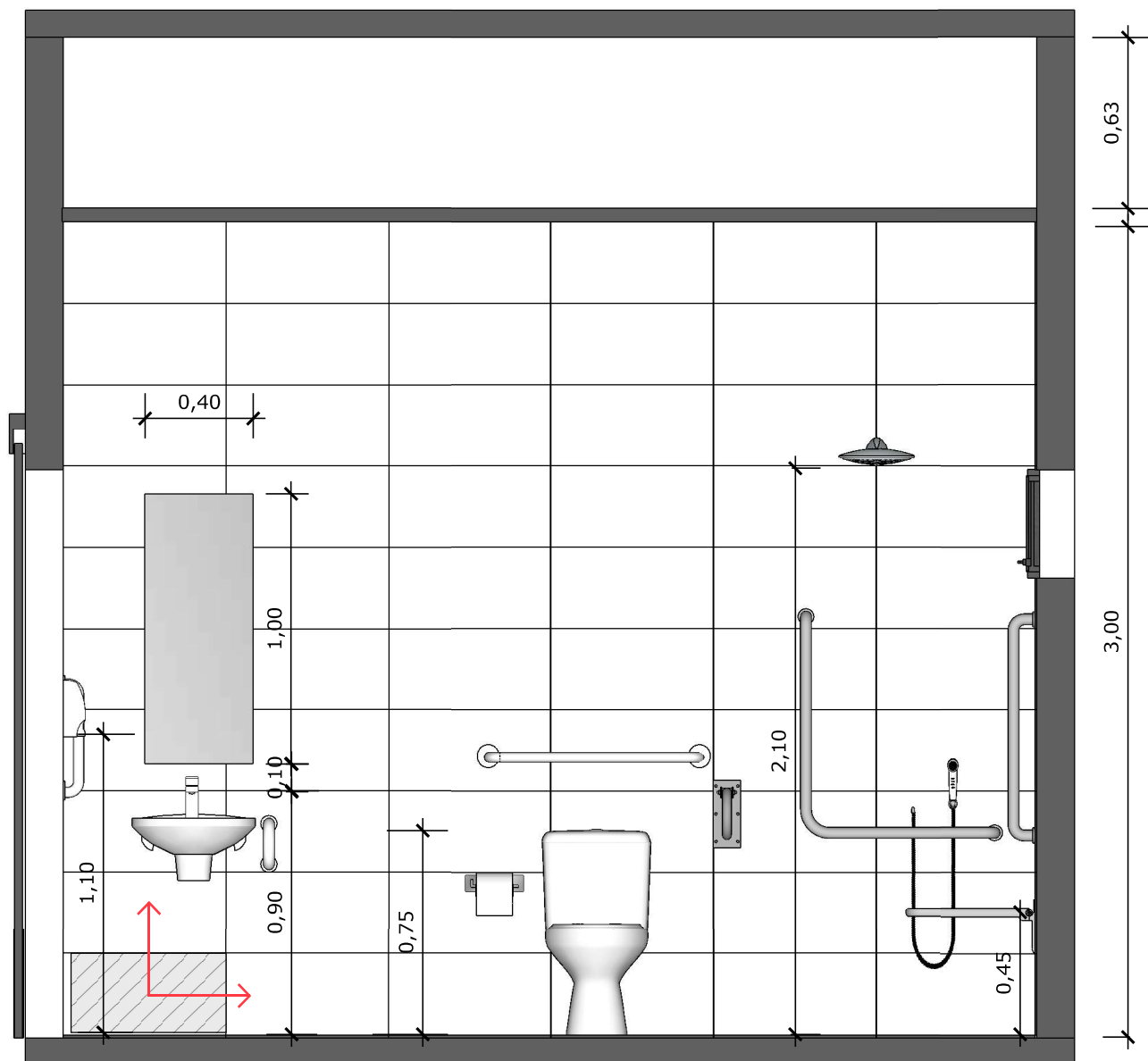

61

VISTA 01

Escala: 1/25



PAREDE COM REVESTIMENTO CERÂMICO (33X45) CM COR BRANCO GELO. REJUNTE COM JUNTA MÍNIMA EPÓXI, NA COR DO REVESTIMENTO (ANTIFUNGO E ANTIMOFO COM 4%MÁX. DE ABSORÇÃO OU EQUIVALENTE).



INDICAÇÃO DE PAGINAÇÃO DE PISO

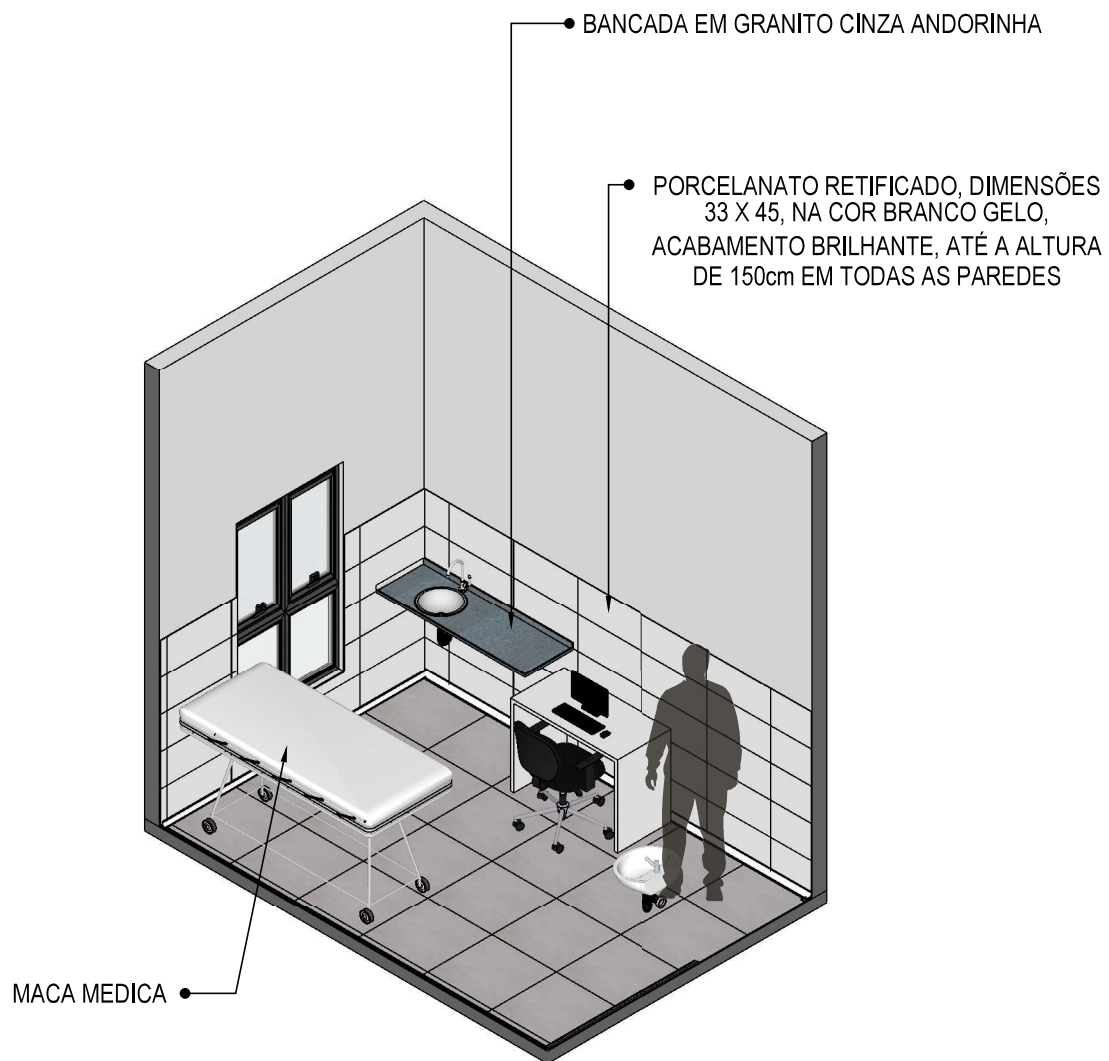

62 VISTA ISOMÉTRICA
Escala: 1/50



63 PLANTA BAIXA HUMANIZADA
Escala: 1/25

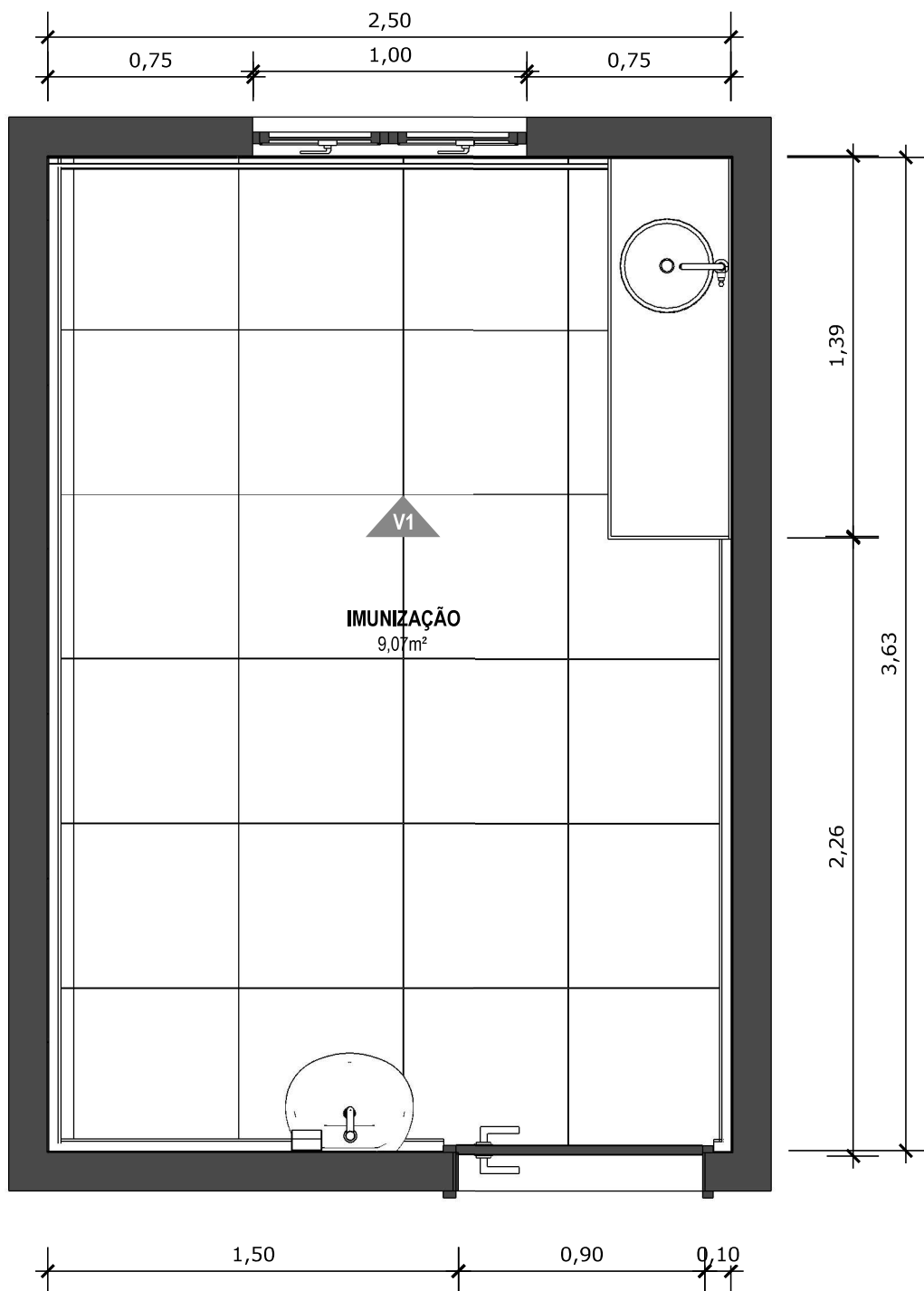

64 PLANTA BAIXA TÉCNICA
Escala: 1/25

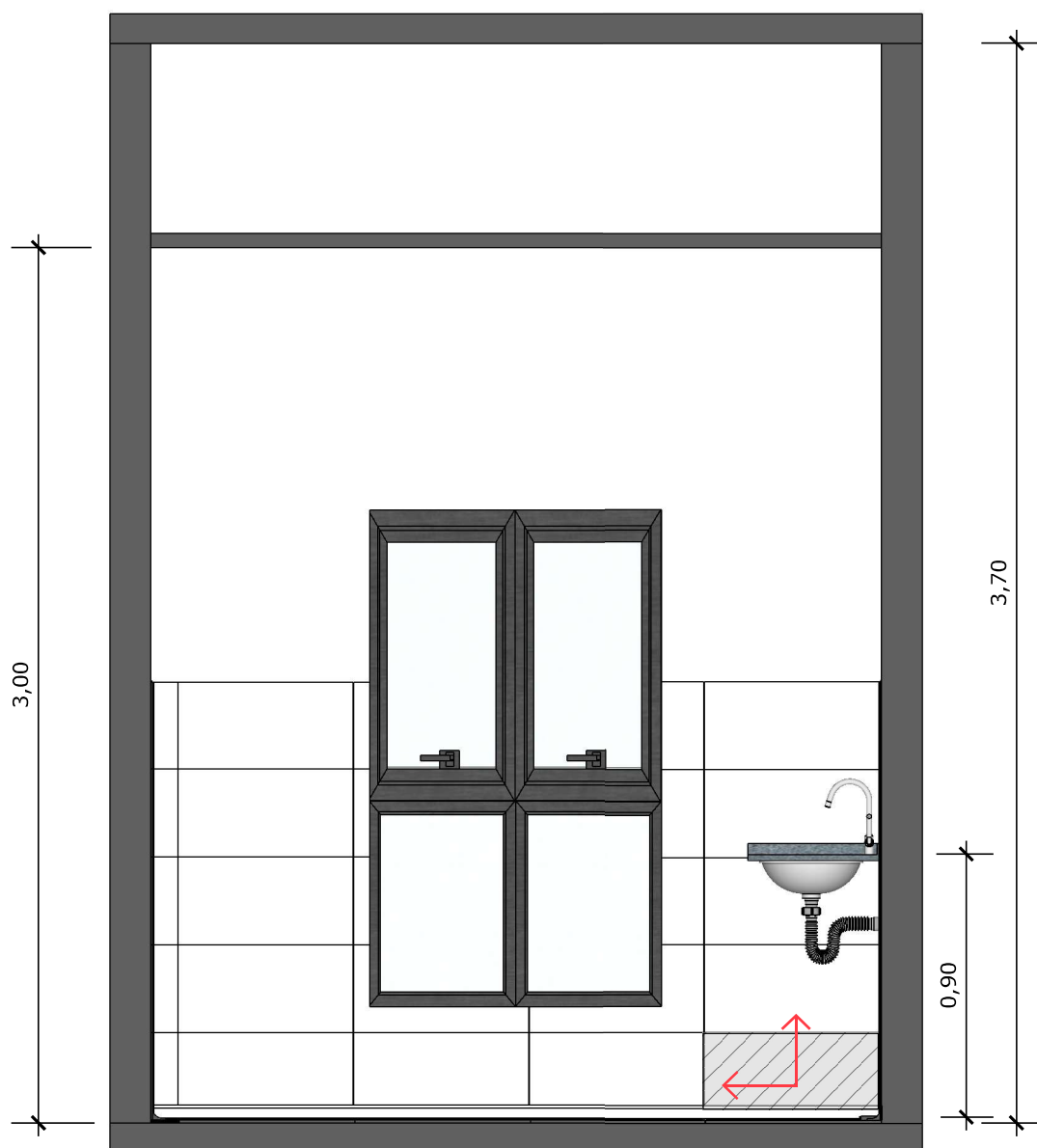

65 VISTA 01
Escala: 1/25



PAREDE COM REVESTIMENTO CERÂMICO (33X45) CM COR BRANCO GELO. REJUNTE COM JUNTA MÍNIMA EPÓXI, NA COR DO REVESTIMENTO (ANTIFUNGO E ANTIMOFO COM 4%MÁX. DE ABSORÇÃO OU EQUIVALENTE).



INDICAÇÃO DE PAGINAÇÃO DE PISO

PORCELANATO RETIFICADO, DIMENSÕES 33 X 45, NA COR BRANCO GELO, ACABAMENTO BRILHANTE., ATÉ A ALTURA DE 150cm EM TODAS AS PAREDES

BANCADA EM GRANITO CINZA ANDORINHA

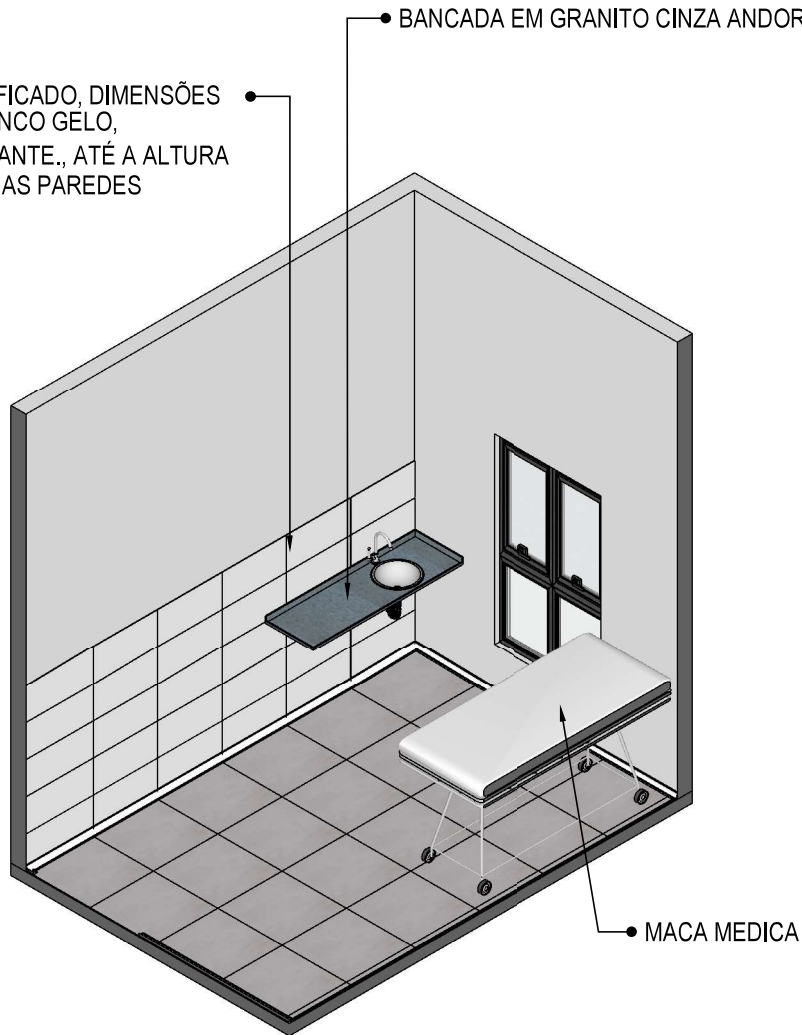

MACA MÉDICA

66 **VISTA ISOMÉTRICA**
Escala: 1/50



67 PLANTA BAIXA HUMANIZADA
Escala: 1/25



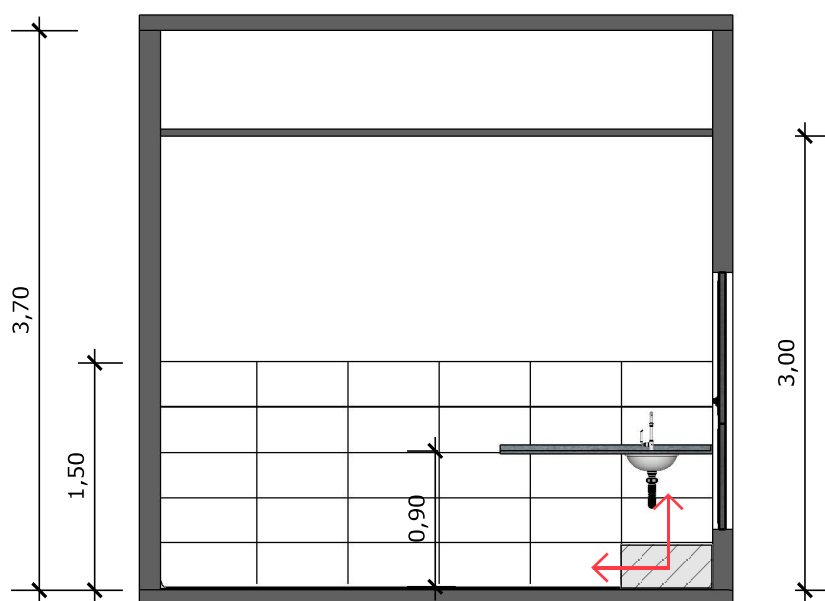

69 **VISTA 01**
Escala: 1/50



PAREDE COM REVESTIMENTO CERÂMICO (33X45) CM COR BRANCO GELO. REJUNTE COM JUNTA MÍNIMA EPÓXI, NA COR DO REVESTIMENTO (ANTIFUNGO E ANTIMOFO COM 4%MÁX. DE ABSORÇÃO OU EQUIVALENTE).

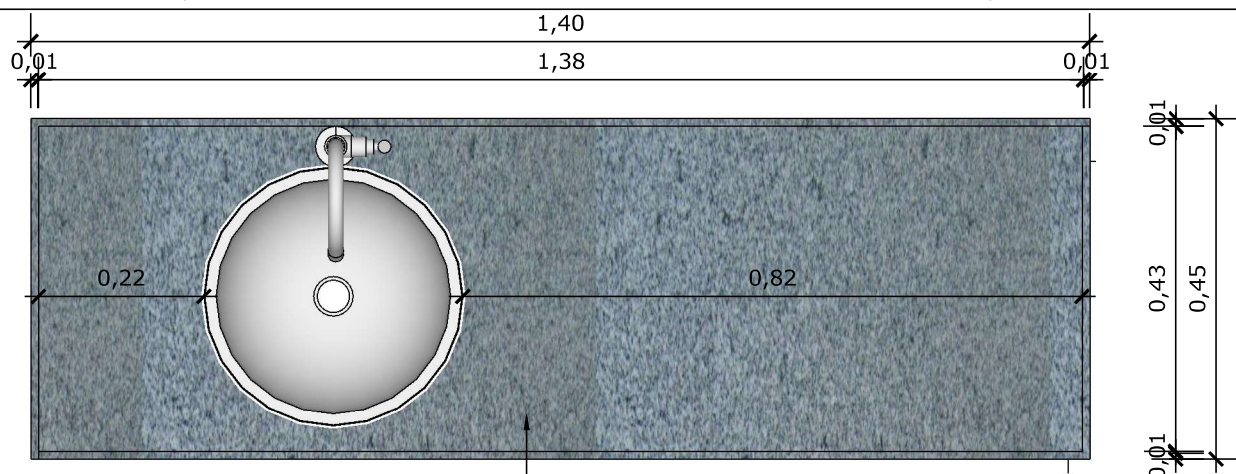

INDICAÇÃO DE PAGINAÇÃO DE PISO

**70 VISTA SUPERIOR BANCADA**

Escala: 1/10

- BANCADA EM GRANITO ANDORINHA COM RODA BANCA DE 4cm, COM CUBA REDONDA EMBUTIDA DE 30Ø, INCLUSIVE SIFÃO, VÁLVULA E ENGATES CROMADOS E CUBA DE AÇO INOX (460X300X150mm). TORNEIRA CROMADA DE MESA PARA PIA, BICA ALTA, ACIONAMENTO POR ALAVANCA DE COTOVELO.

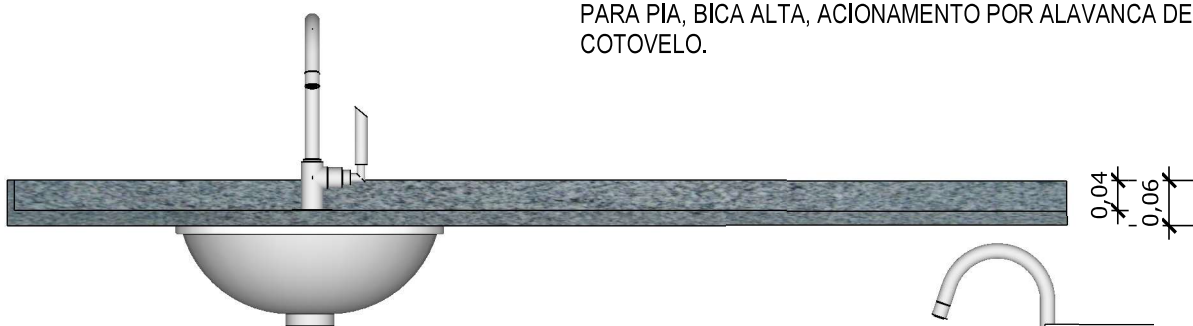
**71 VISTA FRONTAL BANCADA**

Escala: 1/10

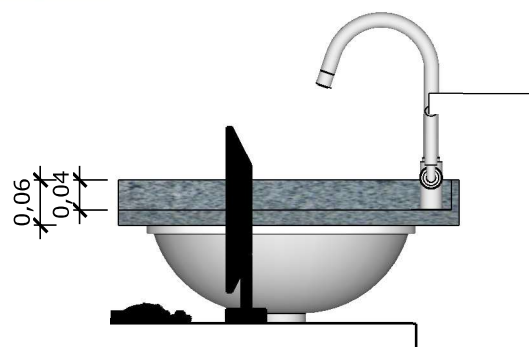
**72 VISTA LATERAL BANCADA**

Escala: 1/10

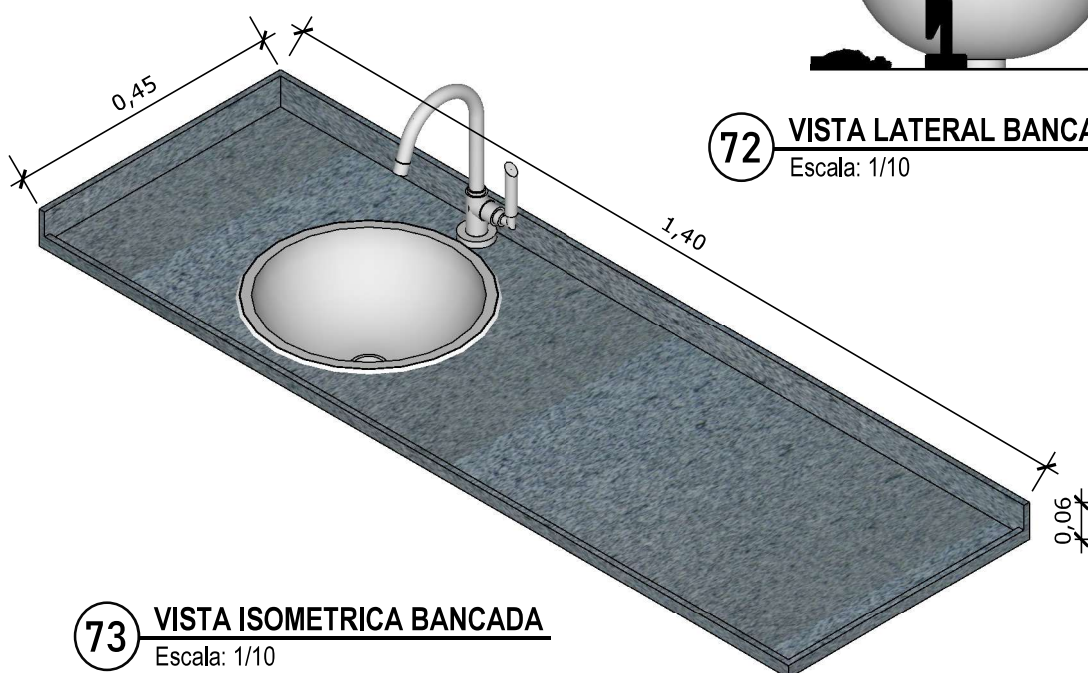
**73 VISTA ISOMETRICA BANCADA**

Escala: 1/10

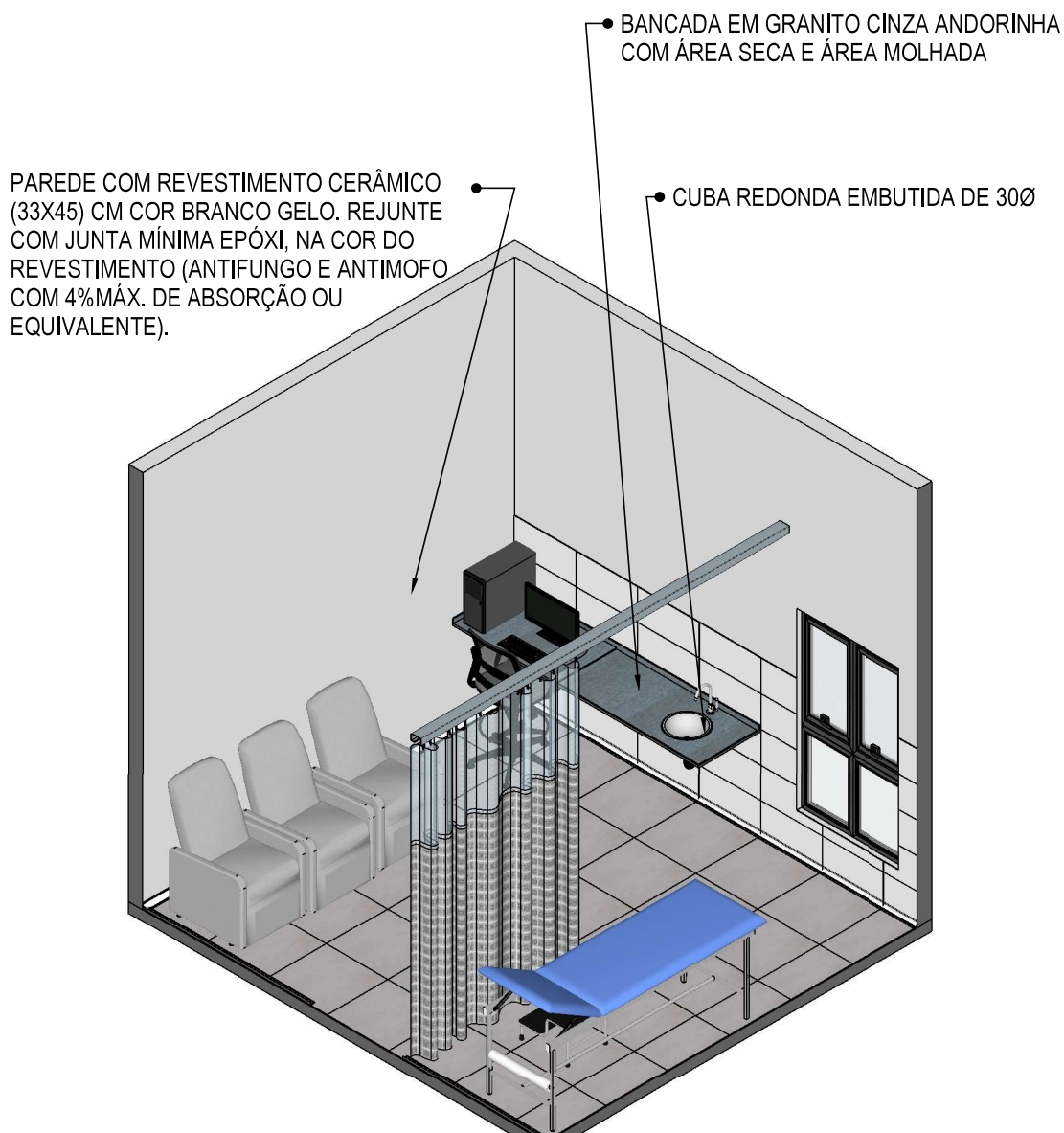

74 **VISTA ISOMÉTRICA**
Escala: 1/50



75 PLANTA BAIXA HUMANIZADA
Escala: 1/50

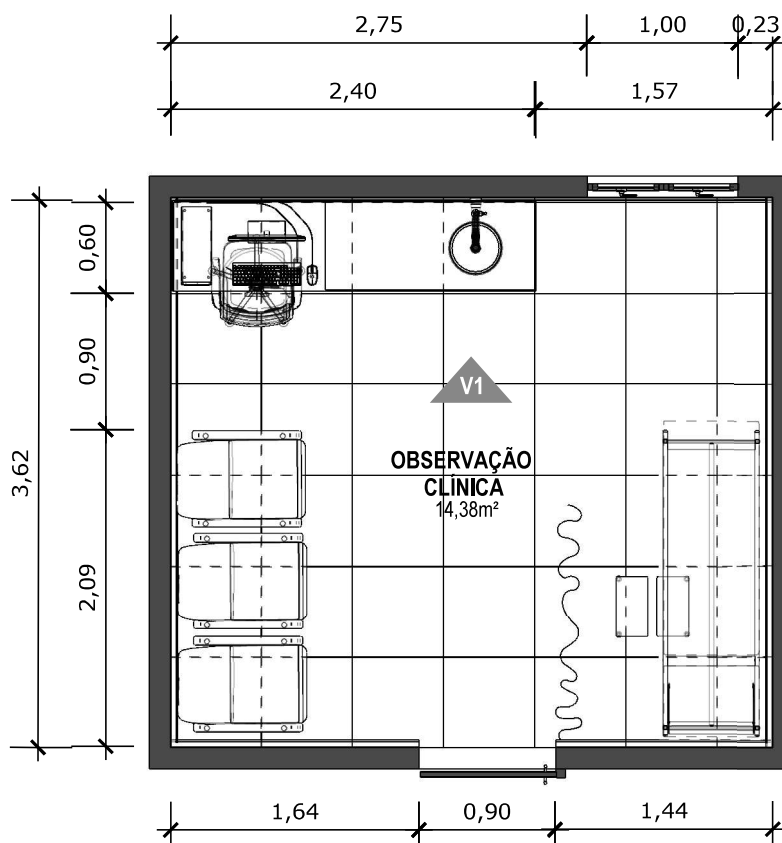

76 PLANTA BAIXA TÉCNICA
Escala: 1/50

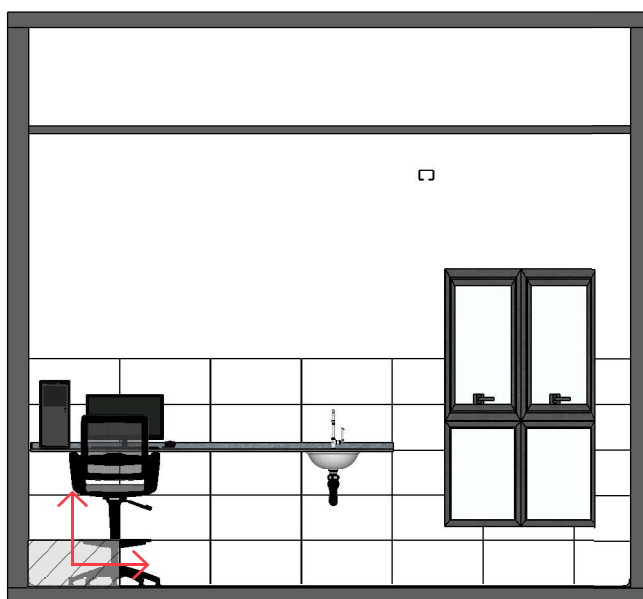

77 VISTA 01
Escala: 1/50



PAREDE COM REVESTIMENTO CERÂMICO (33X45) CM COR BRANCO GELO. REJUNTE COM JUNTA MÍNIMA EPÓXI, NA COR DO REVESTIMENTO (ANTIFUNGO E ANTIMOFO COM 4%MÁX. DE ABSORÇÃO OU EQUIVALENTE).

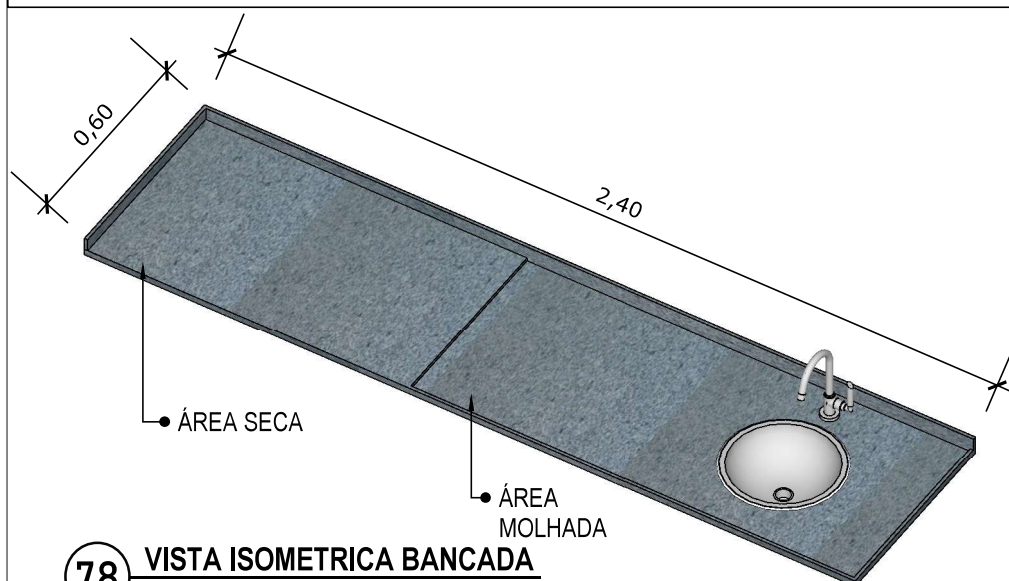

INDICAÇÃO DE PAGINAÇÃO DE PISO

**78 VISTA ISOMETRICA BANCADA**

Escala: 1/20

**79 VISTA LATERAL BANCADA**

Escala: 1/20

BANCADA EM GRANITO ANDORINHA COM RODA BANCA DE 4cm, COM CUBA REDONDA EMBUTIDA DE 30Ø, INCLUSIVE SIFÃO, VÁLVULA E ENGATES CROMADOS E CUBA DE AÇO INOX (460X300X150mm). TORNEIRA CROMADA DE MESA PARA PIA, BICA ALTA, ACIONAMENTO POR ALAVANCA DE COTOVELO.

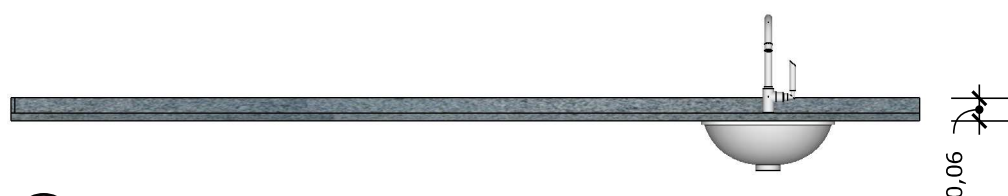
**80 VISTA FRONTAL BANCADA**

Escala: 1/20

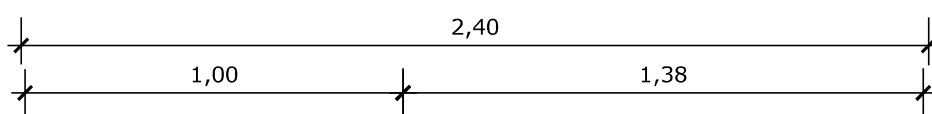
**81 VISTA SUPERIOR BANCADA**

Escala: 1/20

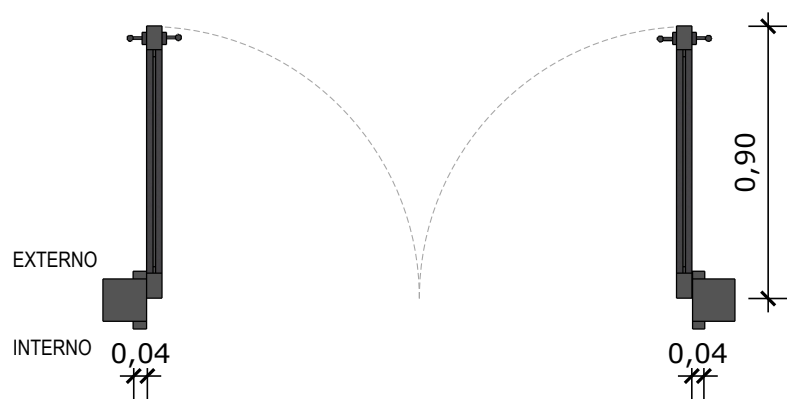

01 PLANTA BAIXA - P1
Escala: 1/25

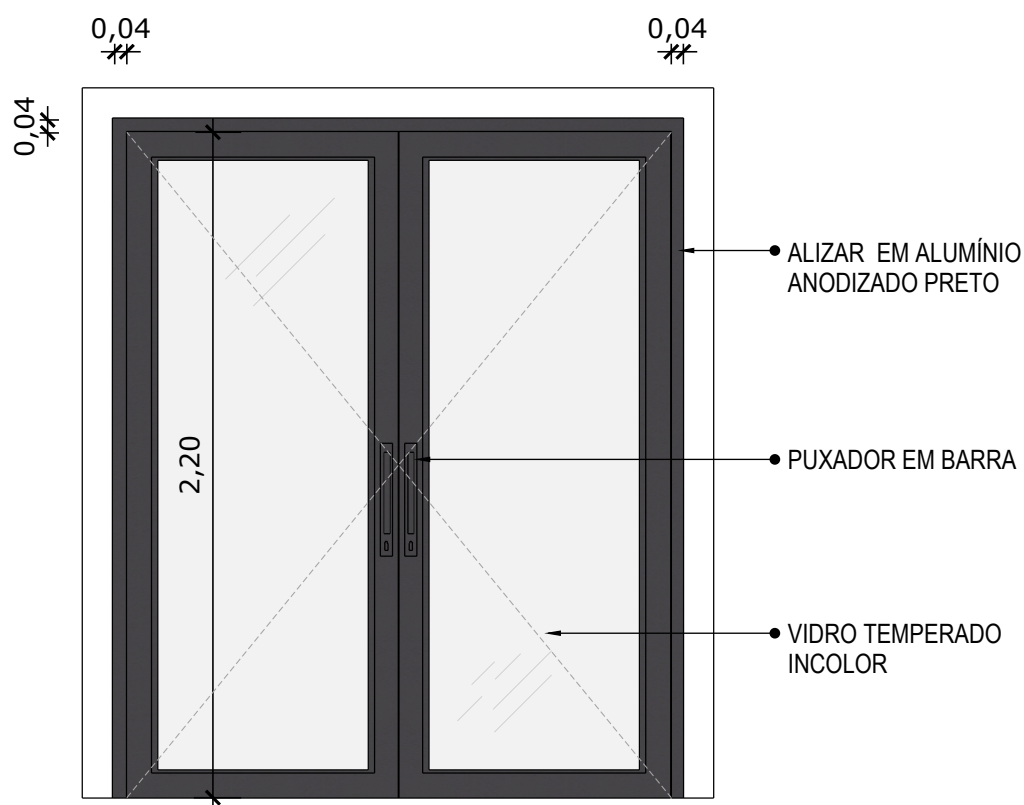

02 VISTA FRONTAL - P1
Escala: 1/25

PORTA DE ABRIR COM MOLA HIDRÁULICA, EM VIDRO TEMPERADO, 2 FOLHAS DE 90X210 CM, ESPESSURA DD 10MM.

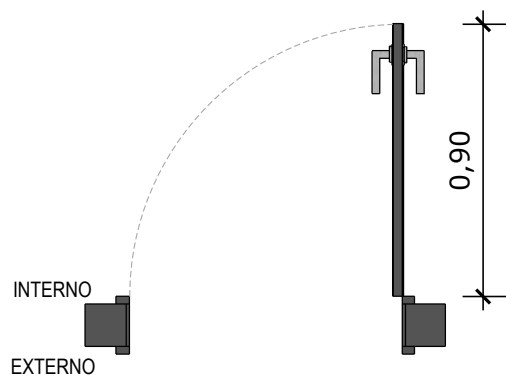

03 PLANTA BAIXA - P2
Escala: 1/25

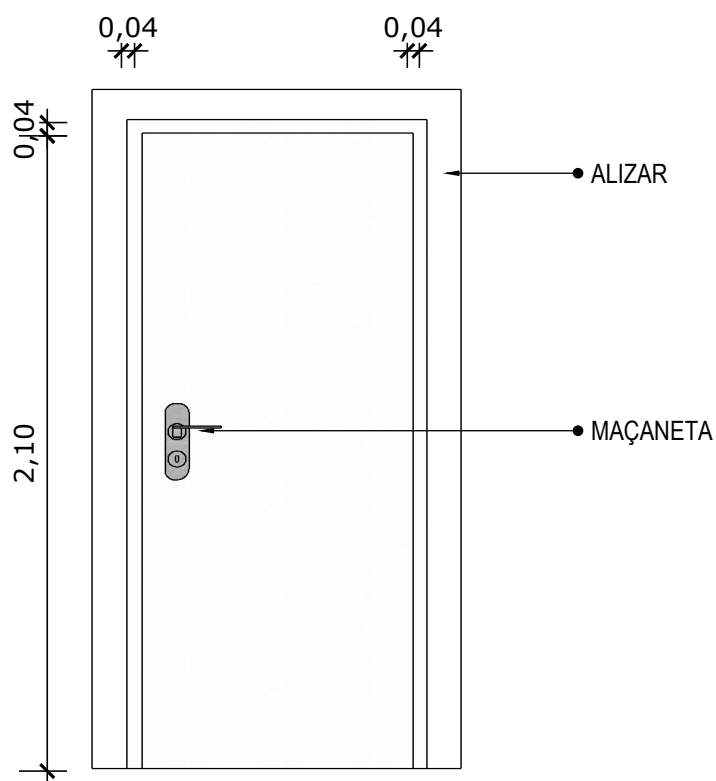

04 VISTA FRONTAL - P2
Escala: 1/25

PORTA DE MADEIRA PARA PINTURA, SEMI-OCA (LEVE OU MÉDIA), PADRÃO
MÉDIO, 90X210CM, ESPESSURA DE 3,5CM

*OBS.: MODELO PARA SER UTILIZADO EM BANHEIROS

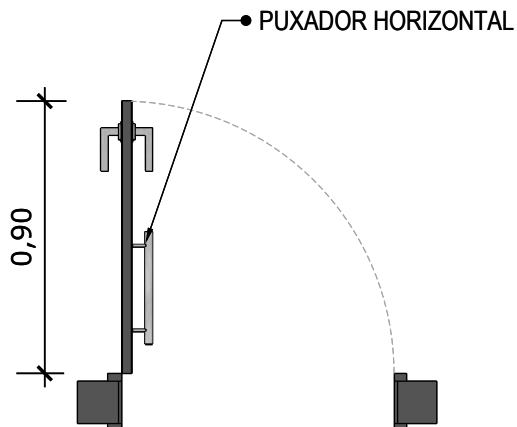

03 PLANTA BAIXA - P2
Escala: 1/25

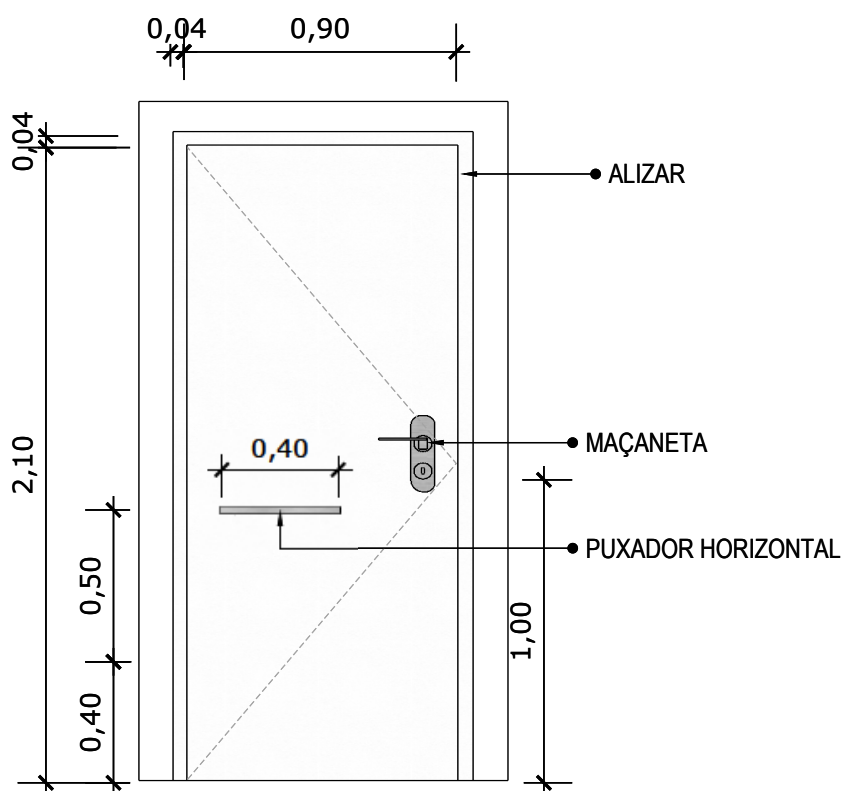

04 VISTA FRONTAL - P2
Escala: 1/25

PORTA DE MADEIRA PARA PINTURA, SEMI-OCA (LEVE OU MÉDIA), PADRÃO MÉDIO, 90X210CM, ESPESSURA DE 3,5CM

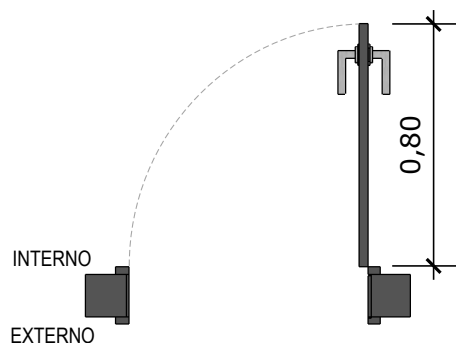

05 PLANTA BAIXA - P3

Escala: 1/25

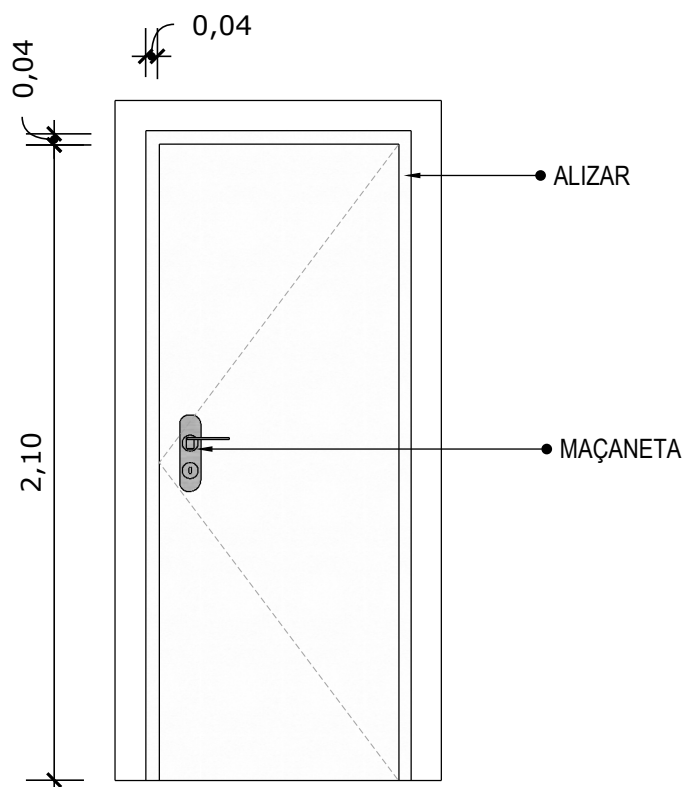

06 VISTA FRONTAL - P3

Escala: 1/25

PORTA DE MADEIRA PARA PINTURA, SEMI-OCA (LEVE OU MÉDIA), PADRÃO MÉDIO, 80X210CM, ESPESSURA DE 3,5CM

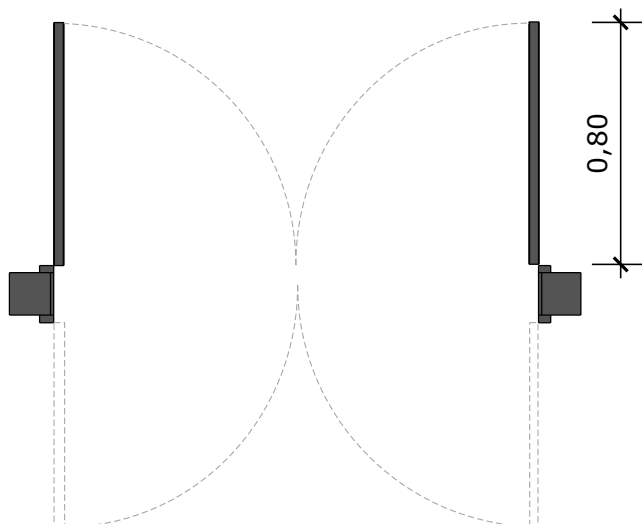

07 PLANTA BAIXA - P4

Escala: 1/25

0,04

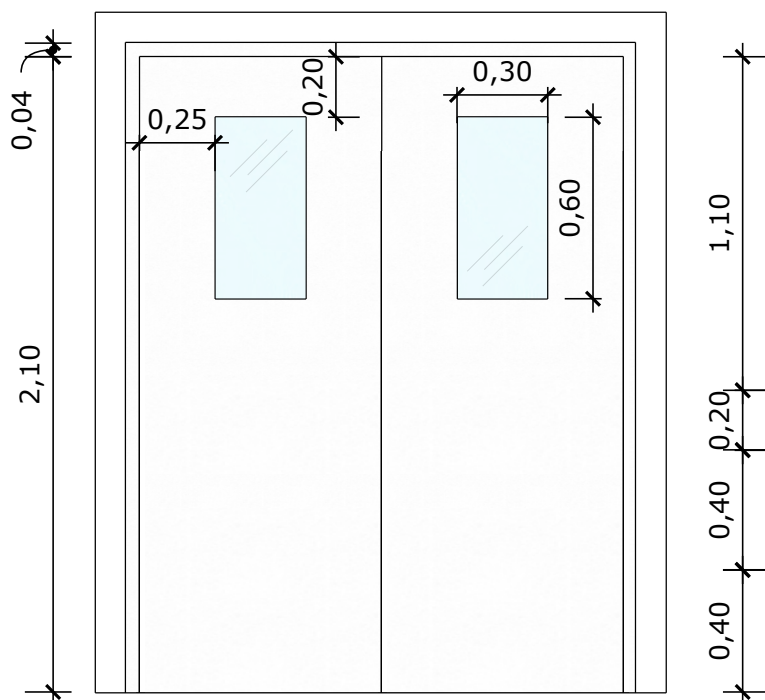

08 VISTA FRONTAL - P4

Escala: 1/25

PORTA DE MADEIRA PARA PINTURA, SEMI-OCA (LEVE OU MÉDIA),
PADRÃO MÉDIO, DUAS FOLHAS DE 80X210CM, ESPESSURA DE
3,5CM

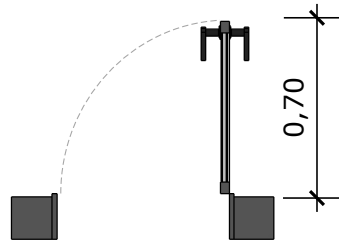

09 PLANTA BAIXA - P5
Escala: 1/25

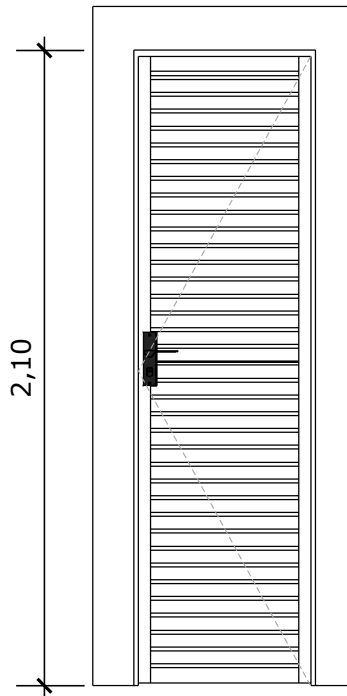

10 VISTA FRONTAL - P5
Escala: 1/25

PORTA EM ALUMÍNIO DE ABRIR TIPO VENEZIANA COM GUARNIÇÃO

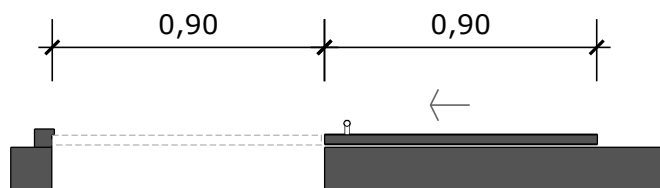

11 PLANTA BAIXA - P6
Escala: 1/25

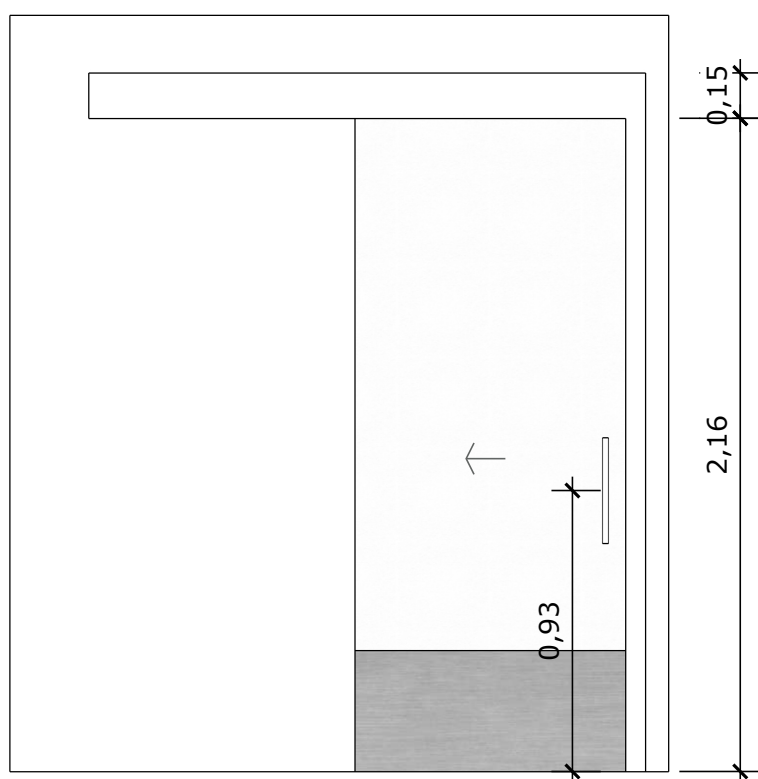

12 VISTA FRONTAL - P6
Escala: 1/25

PORTA DE MADEIRA PARA PINTURA, SEMI-OCA (LEVE OU MÉDIA),
PADRÃO MÉDIO, 90X210CM, ESPESSURA DE 3,5CM

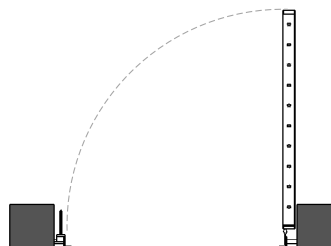

13 PLANTA BAIXA - P7
Escala: 1/25

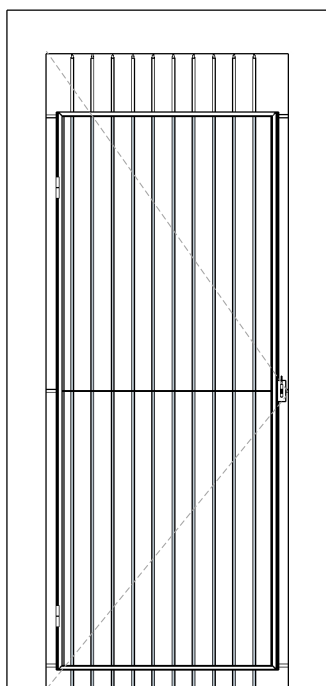

14 VISTA FRONTAL - P7
Escala: 1/25

PORTA EM ALUMÍNIO DE ABRIR TIPO VENEZIANA

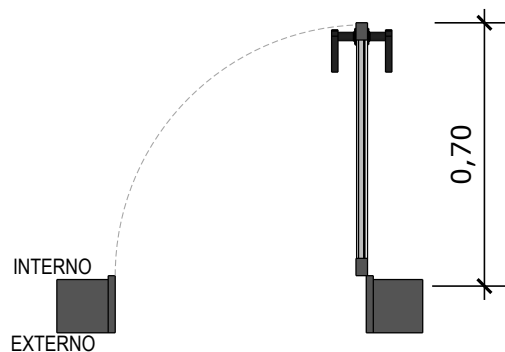

15

PLANTA BAIXA - P8

Escala: 1/25

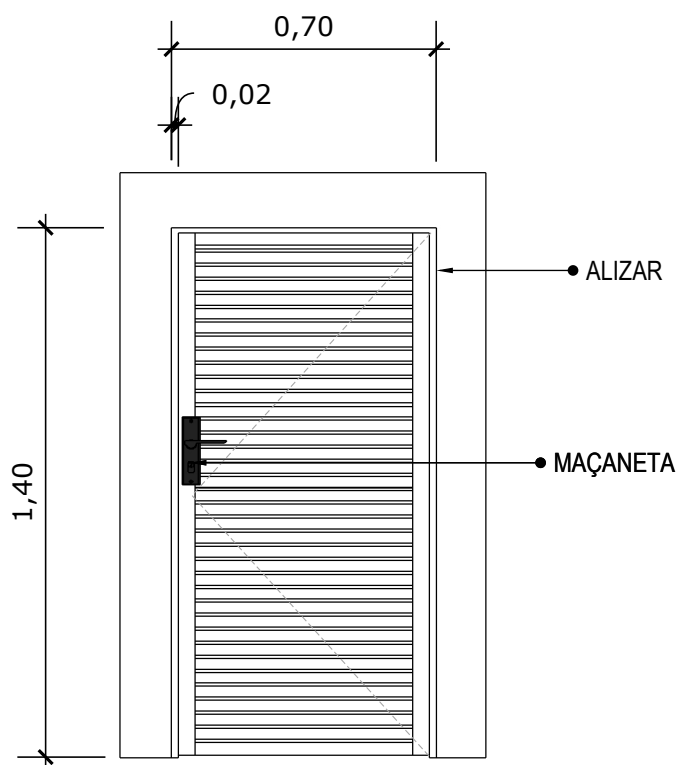

16

VISTA FRONTAL - P8

Escala: 1/25

PORTA DE ALUMÍNIO DE ABRIR COM LAMBRI

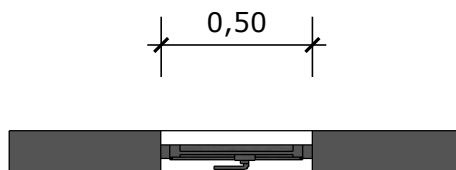

17 PLANTA BAIXA - J1
Escala: 1/25

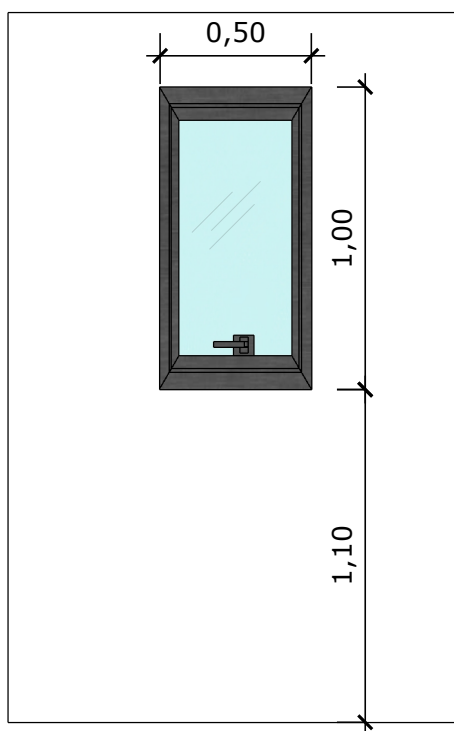

18 VISTA FRONTAL - J1
Escala: 1/25

JANELA DE ALUMÍNIO TIPO MAXIM-AR, COM
VIDROS, BATENTE E FERRAGENS

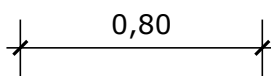

19

PLANTA BAIXA - J2

Escala: 1/25

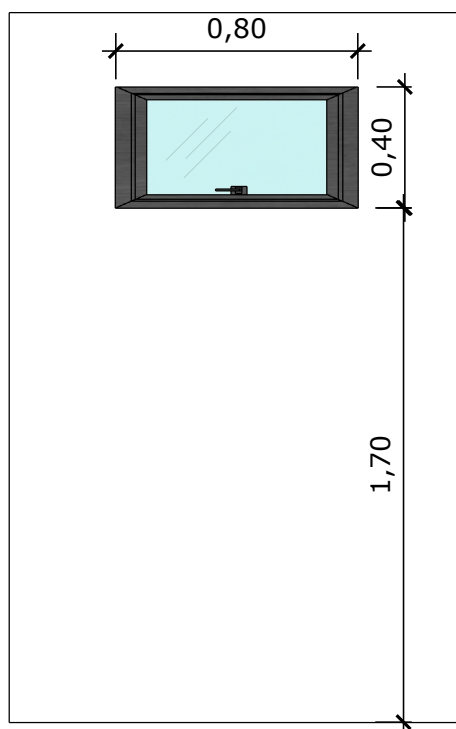

20

VISTA FRONTAL - J2

Escala: 1/25

JANELA DE ALUMÍNIO TIPO MAXIM-AR,
COM VIDROS, BATENTE E FERRAGENS

1,00

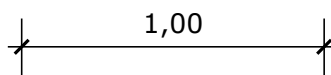

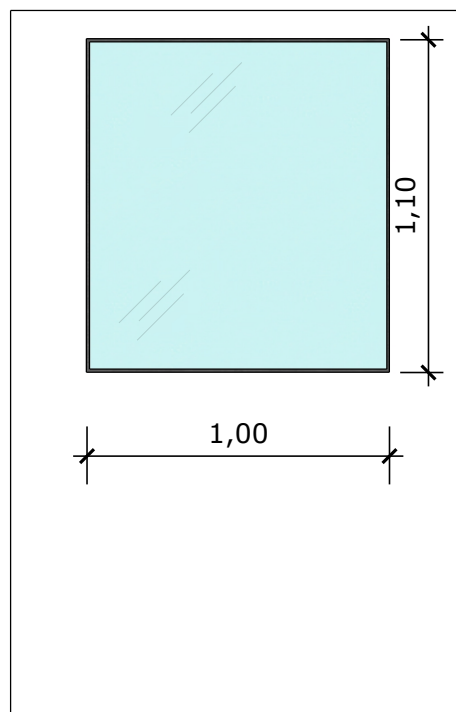

21 PLANTA BAIXA - J3
Escala: 1/25

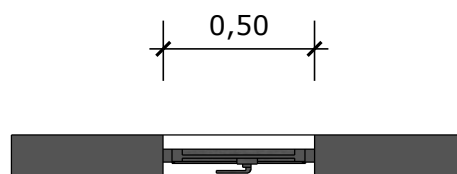

22 VISTA FRONTAL - J3
Escala: 1/25

JANELA FIXA DE ALUMÍNIO PARA VIDRO,
COM VIDRO, BATENTE E FERRAGENS



23 **PLANTA BAIXA - J4**
Escala: 1/25

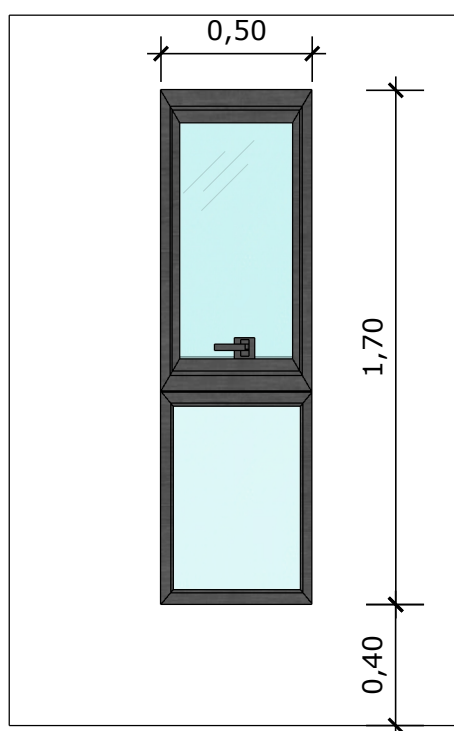

24 **VISTA FRONTAL - J4**
Escala: 1/25

JANELA DE ALUMÍNIO DE CORRER COM 2
FOLHAS PARA VIDROS, COM VIDROS, BATENTE.

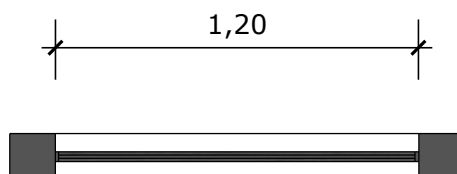
**25 PLANTA BAIXA - J5**

Escala: 1/25

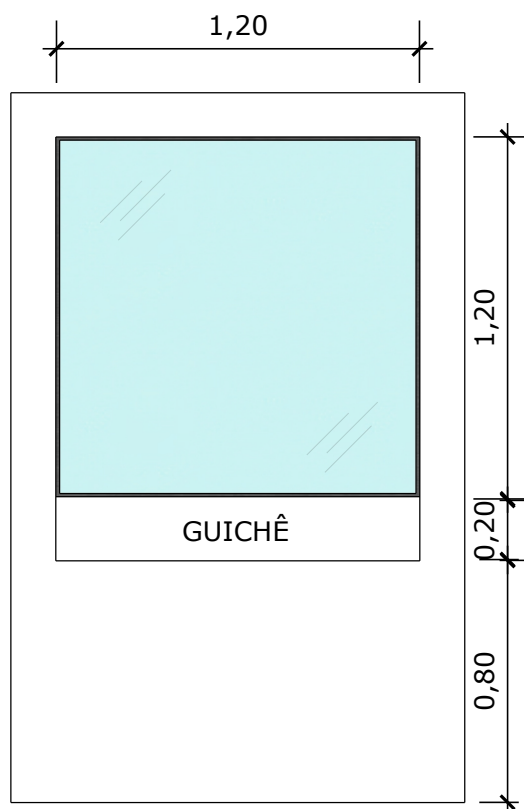
**26 VISTA FRONTAL - J5**

Escala: 1/25

JANELA FIXA DE ALUMÍNIO PARA VIDRO,
COM VIDRO, BATENTE E FERRAGENS



ESTADO DA BAHIA

PREFEITURA MUNICIPAL DE AMÉLIA RODRIGUES

Obra
CONSTRUÇÃO DE UNIDADE BÁSICA DE SAÚDE - UBS PORTE I -
LOCALIDADE QUATRO ESTRADAS - LOTE 02

Bancos
SINAPI - 12/2023 - Bahia
ORSE - 12/2023 - Sergipe
CPOS/CDHU - 11/2023 -
São Paulo

B.D.I.
22,23%

Encargos Sociais
Não Desonerado: embutido nos
preços unitário dos insumos de
mão de obra, de acordo com as
bases.

Orçamento Sintético

Item	Código	Banco	Descrição	Und	Quant.	Valor Unit	Valor Unit com BDI	Total	Peso (%)
1			SERVIÇOS PRELIMINARES					135.842,39	7,00 %
1.1			LOCAÇÃO					28.080,70	1,45 %
1.1.1	99059	SINAPI	LOCAÇÃO CONVENCIONAL DE OBRA, UTILIZANDO GABARITO DE TÁBUAS CORRIDAS PONTALETADAS A CADA 2,00M - 2 UTILIZAÇÕES. AF_03/2024	M	367,02	62,60	76,51	28.080,70	1,45 %
1.2			ADMINISTRAÇÃO LOCAL					107.761,69	5,56 %
1.2.1	93565	SINAPI	ENGENHEIRO CIVIL DE OBRA JUNIOR COM ENCARGOS COMPLEMENTARES	MES	2,4	19.908,09	24.333,65	58.400,76	3,01 %
1.2.2	94295	SINAPI	MESTRE DE OBRAS COM ENCARGOS COMPLEMENTARES	MES	2,4	8.867,98	10.839,33	26.014,39	1,34 %
1.2.3	100534	SINAPI	TECNICO DE EDIFICACOES COM ENCARGOS COMPLEMENTARES	MES	3	6.366,84	7.782,18	23.346,54	1,20 %
2			INSTALAÇÃO DO CANTEIRO DE OBRAS					141.716,99	7,31 %
2.1			TAPUMES, BARRACÕES E COBERTURAS					141.716,99	7,31 %
2.1.1	103689	SINAPI	FORNECIMENTO E INSTALAÇÃO DE PLACA DE OBRA COM CHAPA GALVANIZADA E ESTRUTURA DE MADEIRA. AF_03/2022_PS	m²	8	365,46	446,70	3.573,60	0,18 %
2.1.2	00010527	SINAPI	LOCACAO DE ANDAIME METALICO TUBULAR DE ENCAIXE, TIPO DE TORRE, CADA PAINEL COM LARGURA DE 1 ATE 1,5 M E ALTURA DE *1,00* M, INCLUINDO DIAGONAL, BARRAS DE LIGACAO, SAPATAS OU RODIZIOS E DEMAIS ITENS NECESSARIOS A MONTAGEM (NAO INCLUI INSTALACAO)	MXMES	412,03	21,00	25,66	10.572,68	0,55 %
2.1.3	97064	SINAPI	MONTAGEM E DESMONTAGEM DE ANDAIME TUBULAR TIPO "TORRE" (EXCLUSIVE ANDAIME E LIMPEZA). AF_03/2024	M	412,03	24,66	30,14	12.418,58	0,64 %

2.1.4	93207	SINAPI	EXECUÇÃO DE ESCRITÓRIO EM CANTEIRO DE OBRA EM CHAPA DE MADEIRA COMPENSADA, NÃO INCLUSO MOBILIÁRIO E EQUIPAMENTOS. AF_02/2016	m²	14,5	1.134,27	1.386,41	20.102,94	1,04 %
2.1.5	93208	SINAPI	EXECUÇÃO DE ALMOXARIFADO EM CANTEIRO DE OBRA EM CHAPA DE MADEIRA COMPENSADA, INCLUSO PRATELEIRAS. AF_02/2016	m²	10,9	920,91	1.125,62	12.269,25	0,63 %
2.1.6	93584	SINAPI	EXECUÇÃO DE DEPÓSITO EM CANTEIRO DE OBRA EM CHAPA DE MADEIRA COMPENSADA, NÃO INCLUSO MOBILIÁRIO. AF_04/2016	m²	10,9	881,71	1.077,71	11.747,03	0,61 %
2.1.7	93210	SINAPI	EXECUÇÃO DE REFEITÓRIO EM CANTEIRO DE OBRA EM CHAPA DE MADEIRA COMPENSADA, NÃO INCLUSO MOBILIÁRIO E EQUIPAMENTOS. AF_02/2016	m²	24,2	628,66	768,41	18.595,52	0,96 %
2.1.8	93212	SINAPI	EXECUÇÃO DE SANITÁRIO E VESTIÁRIO EM CANTEIRO DE OBRA EM CHAPA DE MADEIRA COMPENSADA, NÃO INCLUSO MOBILIÁRIO. AF_02/2016	m²	18,15	1.038,70	1.269,60	23.043,24	1,19 %
2.1.9	93583	SINAPI	EXECUÇÃO DE CENTRAL DE FÔRMAS, PRODUÇÃO DE ARGAMASSA OU CONCRETO EM CANTEIRO DE OBRA, NÃO INCLUSO MOBILIÁRIO E EQUIPAMENTOS. AF_04/2016	m²	12	490,27	599,25	7.191,00	0,37 %
2.1.10	93582	SINAPI	EXECUÇÃO DE CENTRAL DE ARMADURA EM CANTEIRO DE OBRA, NÃO INCLUSO MOBILIÁRIO E EQUIPAMENTOS. AF_04/2016	m²	6	297,03	363,05	2.178,30	0,11 %
2.1.11	93214	SINAPI	EXECUÇÃO DE RESERVATÓRIO ELEVADO DE ÁGUA (1000 LITROS) EM CANTEIRO DE OBRA, APOIADO EM ESTRUTURA DE MADEIRA. AF_02/2016_PA	UN	1	6.179,02	7.552,61	7.552,61	0,39 %
2.1.12	98459	SINAPI	TAPUME COM TELHA METÁLICA. AF_03/2024	m²	88	115,96	141,73	12.472,24	0,64 %
3			MOVIMENTO DE TERRA					25.722,23	1,33 %
3.1			ESCAVAÇÕES					18.425,80	0,95 %
3.1.1	93358	SINAPI	ESCAVAÇÃO MANUAL DE VALA COM PROFUNDIDADE MENOR OU IGUAL A 1,30 M. AF_02/2021	m³	170,91	88,21	107,81	18.425,80	0,95 %
3.2			REATERRO E COMPACTAÇÃO					4.953,57	0,26 %
3.2.1	93382	SINAPI	REATERRO MANUAL DE VALAS, COM COMPACTADOR DE SOLOS DE PERCUSSÃO. AF_08/2023	m³	142,59	28,43	34,74	4.953,57	0,26 %
3.3			TRANSPORTES					2.342,86	0,12 %
3.3.1	100982	SINAPI	CARGA, MANOBRA E DESCARGA DE ENTULHO EM CAMINHÃO BASCULANTE 10 M³ - CARGA COM ESCAVADEIRA HIDRÁULICA (CAÇAMBA DE 0,80 M³ / 111 HP) E DESCARGA LIVRE (UNIDADE: M3). AF_07/2020	m³	46,82	9,09	11,11	520,17	0,03 %
3.3.2	100938	SINAPI	TRANSPORTE COM CAMINHÃO BASCULANTE DE 10 M³, EM VIA INTERNA (DENTRO DO CANTEIRO - UNIDADE: M3XKM). AF_07/2020	M3XKM	46,82	7,39	9,03	422,78	0,02 %
3.3.3	95875	SINAPI	TRANSPORTE COM CAMINHÃO BASCULANTE DE 10 M³, EM VIA URBANA PAVIMENTADA, DMT ATÉ 30 KM (UNIDADE: M3XKM). AF_07/2020	M3XKM	468,2	2,45	2,99	1.399,91	0,07 %

4			ESTRUTURAS					399.941,78	20,62 %
4.1			INFRA-ESTRUTURA (CONSIDERANDO SAPATAS E PILARETES)					86.801,50	4,48 %
4.1.1	96556	SINAPI	CONCRETAGEM DE SAPATA, FCK 30 MPA, COM USO DE JERICA - LANÇAMENTO, ADENSAMENTO E ACABAMENTO. AF_01/2024	m³	25,2	855,58	1.045,77	26.353,40	1,36 %
4.1.2	96535	SINAPI	FABRICAÇÃO, MONTAGEM E DESMONTAGEM DE FÔRMA PARA SAPATA, EM MADEIRA SERRADA, E=25 MM, 4 UTILIZAÇÕES. AF_01/2024	m²	108,3	168,24	205,63	22.269,72	1,15 %
4.1.3	96543	SINAPI	ARMAÇÃO DE BLOCO UTILIZANDO AÇO CA-60 DE 5 MM - MONTAGEM. AF_01/2024	KG	403	18,41	22,50	9.067,50	0,47 %
4.1.4	96546	SINAPI	ARMAÇÃO DE BLOCO UTILIZANDO AÇO CA-50 DE 10 MM - MONTAGEM. AF_01/2024	KG	1647	13,07	15,97	26.302,59	1,36 %
4.1.5	96548	SINAPI	ARMAÇÃO DE BLOCO, VIGA BALDRAME OU SAPATA UTILIZANDO AÇO CA-50 DE 16 MM - MONTAGEM. AF_06/2017	KG	7	10,10	12,34	86,38	0,00 %
4.1.6	96616	SINAPI	LASTRO DE CONCRETO MAGRO, APLICADO EM BLOCOS DE COROAMENTO OU SAPATAS. AF_01/2024	m³	3,12	713,75	872,41	2.721,91	0,14 %
4.2			SUPER-ESTRUTURA (CONSIDERANDO LAJES DESDE A DE PISO)					313.140,28	16,15 %
4.2.1	94966	SINAPI	CONCRETO FCK = 30MPA, TRAÇO 1:2,1:2,5 (EM MASSA SECA DE CIMENTO/ AREIA MÉDIA/ BRITA 1) - PREPARO MECÂNICO COM BETONEIRA 400 L. AF_05/2021	m³	156,5	555,92	679,50	106.341,75	5,48 %
4.2.2	92419	SINAPI	MONTAGEM E DESMONTAGEM DE FÔRMA DE PILARES RETANGULARES E ESTRUTURAS SIMILARES, PÉ-DIREITO SIMPLES, EM CHAPA DE MADEIRA COMPENSADA RESINADA, 4 UTILIZAÇÕES. AF_09/2020	m²	939,6	88,97	108,74	102.172,10	5,27 %
4.2.3	103673	SINAPI	LANÇAMENTO COM USO DE BOMBA, ADENSAMENTO E ACABAMENTO DE CONCRETO EM ESTRUTURAS. AF_02/2022	m³	156,5	44,07	53,86	8.429,09	0,43 %
4.2.4	92768	SINAPI	ARMAÇÃO DE LAJE DE ESTRUTURA CONVENCIONAL DE CONCRETO ARMADO UTILIZANDO AÇO CA-60 DE 5,0 MM - MONTAGEM. AF_06/2022	KG	419	13,86	16,94	7.097,86	0,37 %
4.2.5	92759	SINAPI	ARMAÇÃO DE PILAR OU VIGA DE ESTRUTURA CONVENCIONAL DE CONCRETO ARMADO UTILIZANDO AÇO CA-60 DE 5,0 MM - MONTAGEM. AF_06/2022	KG	180	14,47	17,68	3.182,40	0,16 %
4.2.6	92771	SINAPI	ARMAÇÃO DE LAJE DE ESTRUTURA CONVENCIONAL DE CONCRETO ARMADO UTILIZANDO AÇO CA-50 DE 10,0 MM - MONTAGEM. AF_06/2022	KG	3436	10,51	12,84	44.118,24	2,27 %
4.2.7	92762	SINAPI	ARMAÇÃO DE PILAR OU VIGA DE ESTRUTURA CONVENCIONAL DE CONCRETO ARMADO UTILIZANDO AÇO CA-50 DE 10,0 MM - MONTAGEM. AF_06/2022	KG	1473	11,01	13,45	19.811,85	1,02 %
4.2.8	92773	SINAPI	ARMAÇÃO DE LAJE DE ESTRUTURA CONVENCIONAL DE CONCRETO ARMADO UTILIZANDO AÇO CA-50 DE 16,0 MM - MONTAGEM. AF_06/2022	KG	1453	8,58	10,48	15.227,44	0,79 %
4.2.9	92764	SINAPI	ARMAÇÃO DE PILAR OU VIGA DE ESTRUTURA CONVENCIONAL DE CONCRETO ARMADO UTILIZANDO AÇO CA-50 DE 16,0 MM - MONTAGEM. AF_06/2022	KG	623	8,88	10,85	6.759,55	0,35 %

5			PAREDES E PAINÉIS					93.789,94	4,84 %
5.1			ALVENARIA DE VEDAÇÃO					88.246,60	4,55 %
5.1.1	103324	SINAPI	ALVENARIA DE VEDAÇÃO DE BLOCOS CERÂMICOS FURADOS NA VERTICAL DE 14X19X39 CM (ESPESSURA 14 CM) E ARGAMASSA DE ASSENTAMENTO COM PREPARO EM BETONEIRA. AF_12/2021	m²	944,42	76,45	93,44	88.246,60	4,55 %
5.2			VERGA/CONTRAVERGA					5.543,34	0,29 %
5.2.1	93182	SINAPI	VERGA PRÉ-MOLDADA PARA JANELAS COM ATÉ 1,5 M DE VÃO. AF_03/2016	M	32,9	52,19	63,79	2.098,69	0,11 %
5.2.2	93184	SINAPI	VERGA PRÉ-MOLDADA COM ATÉ 1,5 M DE VÃO, ESPESSURA DE *20* CM. AF_03/2024	M	26,1	39,10	47,79	1.247,31	0,06 %
5.2.3	93185	SINAPI	VERGA PRÉ-MOLDADA PARA PORTAS COM MAIS DE 1,5 M DE VÃO. AF_03/2016	M	1,8	64,88	79,30	142,74	0,01 %
5.2.4	93194	SINAPI	CONTRAVERGA PRÉ-MOLDADA, ESPESSURA DE *20* CM. AF_03/2024	M	32,9	51,10	62,45	2.054,60	0,11 %
6			ESQUADRIAS DE MADEIRA					38.639,50	1,99 %
6.1			PORTAS					38.639,50	1,99 %
6.1.1	90843	SINAPI	KIT DE PORTA DE MADEIRA PARA PINTURA, SEMI-OCA (LEVE OU MÉDIA), PADRÃO MÉDIO, 80X210CM, ESPESSURA DE 3,5CM, ITENS INCLUSOS: DOBRADIÇAS, MONTAGEM E INSTALAÇÃO DO BATENTE, FECHADURA COM EXECUÇÃO DO FURO - FORNECIMENTO E INSTALAÇÃO. AF_12/2019	UN	7	1.160,19	1.418,10	9.926,70	0,51 %
6.1.2	90844	SINAPI	KIT DE PORTA DE MADEIRA PARA PINTURA, SEMI-OCA (LEVE OU MÉDIA), PADRÃO MÉDIO, 90X210CM, ESPESSURA DE 3,5CM, ITENS INCLUSOS: DOBRADIÇAS, MONTAGEM E INSTALAÇÃO DO BATENTE, FECHADURA COM EXECUÇÃO DO FURO - FORNECIMENTO E INSTALAÇÃO. AF_12/2019	UN	19	1.236,36	1.511,20	28.712,80	1,48 %
7			ESQUADRIAS METÁLICAS					31.295,35	1,61 %
7.1			ESQUADRIAS METÁLICAS (M2)					24.964,75	1,29 %
7.1.1	94569	SINAPI	JANELA DE ALUMÍNIO TIPO MAXIM-AR, COM VIDROS, BATENTE E FERRAGENS. EXCLUSIVE ALIZAR, ACABAMENTO E CONTRAMARCO. FORNECIMENTO E INSTALAÇÃO. AF_12/2019	m²	2,6	460,69	563,10	1.464,06	0,08 %
7.1.2	100674	SINAPI	JANELA FIXA DE ALUMÍNIO PARA VIDRO, COM VIDRO, BATENTE E FERRAGENS. EXCLUSIVE ACABAMENTO, ALIZAR E CONTRAMARCO. FORNECIMENTO E INSTALAÇÃO. AF_12/2019	m²	39,79	467,22	571,08	22.723,27	1,17 %
7.1.3	91341	SINAPI	PORTA EM ALUMÍNIO DE ABRIR TIPO VENEZIANA COM GUARNIÇÃO, FIXAÇÃO COM PARAFUSOS - FORNECIMENTO E INSTALAÇÃO. AF_12/2019	m²	1,47	432,68	528,86	777,42	0,04 %
7.2			OUTRAS ESQUADRIAS					6.330,60	0,33 %

7.2.1	102185	SINAPI	PORTA DE ABRIR COM MOLA HIDRÁULICA, EM VIDRO TEMPERADO, 2 FOLHAS DE 90X210 CM, ESPESSURA DD 10MM, INCLUSIVE ACESSÓRIOS. AF_01/2021	UN	1	4.639,32	5.670,64	5.670,64	0,29 %
7.2.2	91338	SINAPI	PORTA DE ALUMÍNIO DE ABRIR COM LAMBRI, COM GUARNIÇÃO, FIXAÇÃO COM PARAFUSOS - FORNECIMENTO E INSTALAÇÃO. AF_12/2019	m²	0,98	550,96	673,43	659,96	0,03 %
8			VIDROS E ESPELHOS					3.101,94	0,16 %
8.1			VIDROS					3.101,94	0,16 %
8.1.1	102171	SINAPI	INSTALAÇÃO DE VIDRO ARAMADO, E = 6 MM, EM ESQUADRIA DE ALUMÍNIO OU PVC, FIXADO COM BAGUETE. AF_01/2021_PS	m²	3,78	671,38	820,62	3.101,94	0,16 %
9			COBERTURA					75.026,11	3,87 %
9.1			ESTRUTURA PARA TELHADO					18.648,46	0,96 %
9.1.1	92543	SINAPI	TRAMA DE MADEIRA COMPOSTA POR TERÇAS PARA TELHADOS DE ATÉ 2 ÁGUAS PARA TELHA ONDULADA DE FIBROCIMENTO, METÁLICA, PLÁSTICA OU TERMOACÚSTICA, INCLUSO TRANSPORTE VERTICAL. AF_07/2019	m²	215,15	24,34	29,75	6.400,71	0,33 %
9.1.2	92546	SINAPI	FABRICAÇÃO E INSTALAÇÃO DE TESOURA INTEIRA EM MADEIRA NÃO APARELHADA, VÃO DE 4 M, PARA TELHA CERÂMICA OU DE CONCRETO, INCLUSO IÇAMENTO. AF_07/2019	UN	2	1.341,15	1.639,28	3.278,56	0,17 %
9.1.3	92548	SINAPI	FABRICAÇÃO E INSTALAÇÃO DE TESOURA INTEIRA EM MADEIRA NÃO APARELHADA, VÃO DE 6 M, PARA TELHA CERÂMICA OU DE CONCRETO, INCLUSO IÇAMENTO. AF_07/2019	UN	1	1.575,05	1.925,18	1.925,18	0,10 %
9.1.4	100383	SINAPI	FABRICAÇÃO E INSTALAÇÃO DE PONTALETES DE MADEIRA NÃO APARELHADA PARA TELHADOS COM ATÉ 2 ÁGUAS E COM TELHA ONDULADA DE FIBROCIMENTO, ALUMÍNIO OU PLÁSTICA EM EDIFÍCIO RESIDENCIAL DE MÚLTIPLOS PAVIMENTOS, INCLUSO TRANSPORTE VERTICAL. AF_07/2019	m²	215,15	26,79	32,74	7.044,01	0,36 %
9.2			TELHADO					18.012,35	0,93 %
9.2.1	94213	SINAPI	TELHAMENTO COM TELHA DE AÇO/ALUMÍNIO E = 0,5 MM, COM ATÉ 2 ÁGUAS, INCLUSO IÇAMENTO. AF_07/2019	m²	215,15	68,50	83,72	18.012,35	0,93 %
9.3			RUFOS E CALHAS					18.821,28	0,97 %
9.3.1	94229	SINAPI	CALHA EM CHAPA DE AÇO GALVANIZADO NÚMERO 24, DESENVOLVIMENTO DE 100 CM, INCLUSO TRANSPORTE VERTICAL. AF_07/2019	M	58,77	168,97	206,53	12.137,76	0,63 %
9.3.2	94231	SINAPI	RUFO EM CHAPA DE AÇO GALVANIZADO NÚMERO 24, CORTE DE 25 CM, INCLUSO TRANSPORTE VERTICAL. AF_07/2019	M	105,12	52,02	63,58	6.683,52	0,34 %
9.4			DIVERSOS					19.544,02	1,01 %
9.4.1	101966	SINAPI	CHAPIM SOBRE MUROS LINEARES, EM GRANITO OU MÁRMORE, L = 25 CM, ASSENTADO COM ARGAMASSA 1:6 COM ADITIVO. AF_11/2020	M	135,6	117,92	144,13	19.544,02	1,01 %

10			IMPERMEABILIZAÇÃO					43.685,57	2,25 %
10.1			IMPERMEABILIZAÇÃO CALHAS, LAJES DESCOBERTAS, BALDRAMES, PAREDES E JARDINEIRAS					43.685,57	2,25 %
10.1.1	98546	SINAPI	IMPERMEABILIZAÇÃO DE SUPERFÍCIE COM MANTA ASFÁLTICA, UMA CAMADA, INCLUSIVE APLICAÇÃO DE PRIMER ASFÁLTICO, E=4MM. AF_09/2023	m²	245,71	123,95	151,50	37.225,06	1,92 %
10.1.2	98554	SINAPI	IMPERMEABILIZAÇÃO DE SUPERFÍCIE COM MEMBRANA À BASE DE RESINA ACRÍLICA, 3 DEMÃOS. AF_09/2023	m²	111,12	47,57	58,14	6.460,51	0,33 %
11			TETOS E FORROS					23.728,26	1,22 %
11.1			REVESTIMENTO COM ARGAMASSA					4.179,57	0,22 %
11.1.1	87884	SINAPI	CHAPISCO APLICADO NO TETO OU EM ALVENARIA E ESTRUTURA, COM ROLO PARA TEXTURA ACRÍLICA. ARGAMASSA INDUSTRIALIZADA COM PREPARO MANUAL. AF_10/2022	m²	314,49	10,88	13,29	4.179,57	0,22 %
11.2			REBAIXAMENTOS					19.548,69	1,01 %
11.2.1	96113	SINAPI	FORRO EM PLACAS DE GESSO, PARA AMBIENTES COMERCIAIS. AF_08/2023_PS	m²	314,49	50,86	62,16	19.548,69	1,01 %
12			REVESTIMENTO DE PAREDES					189.425,20	9,77 %
12.1			REVESTIMENTO COM ARGAMASSA					149.585,28	7,71 %
12.1.1	87878	SINAPI	CHAPISCO APLICADO EM ALVENARIAS E ESTRUTURAS DE CONCRETO INTERNAS, COM COLHER DE PEDREIRO. ARGAMASSA TRAÇO 1:3 COM PREPARO MANUAL. AF_10/2022	m²	1411,63	5,19	6,34	8.949,73	0,46 %
12.1.2	87893	SINAPI	CHAPISCO APLICADO EM ALVENARIA (SEM PRESENÇA DE VÃOS) E ESTRUTURAS DE CONCRETO DE FACHADA, COM COLHER DE PEDREIRO. ARGAMASSA TRAÇO 1:3 COM PREPARO MANUAL. AF_10/2022	m²	941,08	7,89	9,64	9.072,01	0,47 %
12.1.3	89173	SINAPI	(COMPOSIÇÃO REPRESENTATIVA) DO SERVIÇO DE EMBOÇO/MASSA ÚNICA, APLICADO MANUALMENTE, TRAÇO 1:2:8, EM BETONEIRA DE 400L, PAREDES INTERNAS, COM EXECUÇÃO DE TALISCAS, EDIFICAÇÃO HABITACIONAL UNIFAMILIAR (CASAS) E EDIFICAÇÃO PÚBLICA PADRÃO. AF_12/2014	m²	2352,71	45,75	55,92	131.563,54	6,78 %
12.2			ACABAMENTOS					39.839,92	2,05 %
12.2.1	87273	SINAPI	REVESTIMENTO CERÂMICO PARA PAREDES INTERNAS COM PLACAS TIPO ESMALTADA EXTRA DE DIMENSÕES 33X45 CM APLICADAS NA ALTURA INTEIRA DAS PAREDES. AF_02/2023_PE	m²	448,85	63,81	77,99	35.005,81	1,80 %
12.2.2	27.04.070	CPOS/CDHU	Bate-maca ou protetor de parede em PVC, com amortecimento à impacto, altura de 200 mm	M	24,77	159,67	195,16	4.834,11	0,25 %
13			PISOS INTERNOS E EXTERNOS					189.162,48	9,75 %
13.1			LASTRO DE CONTRAPISO					27.876,05	1,44 %

13.1.1	95241	SINAPI	LASTRO DE CONCRETO MAGRO, APLICADO EM PISOS, LAJES SOBRE SOLO OU RADIER, ESPESSURA DE 5 CM. AF_01/2024	m²	430,58	34,22	41,82	18.006,85	0,93 %
13.1.2	98679	SINAPI	PISO CIMENTADO, TRAÇO 1:3 (CIMENTO E AREIA), ACABAMENTO LISO, ESPESSURA 2,0 CM, PREPARO MECÂNICO DA ARGAMASSA. AF_09/2020	m²	196,09	41,18	50,33	9.869,20	0,51 %
13.2			ACABAMENTOS					120.233,19	6,20 %
13.2.1	87263	SINAPI	REVESTIMENTO CERÂMICO PARA PISO COM PLACAS TIPO PORCELANATO DE DIMENSÕES 60X60 CM APLICADA EM AMBIENTES DE ÁREA MAIOR QUE 10 M². AF_02/2023_PE	m²	315,72	145,15	177,41	56.011,88	2,89 %
13.2.2	92397	SINAPI	EXECUÇÃO DE PAVIMENTO EM PISO INTERTRAVADO, COM BLOCO RETANGULAR COR NATURAL DE 20 X 10 CM, ESPESSURA 6 CM. AF_10/2022	m²	477,33	59,55	72,78	34.740,07	1,79 %
13.2.2	87260	SINAPI	REVESTIMENTO CERÂMICO PARA PISO COM PLACAS TIPO PORCELANATO DE DIMENSÕES 45X45 CM APLICADA EM AMBIENTES DE ÁREA MAIOR QUE 10 M². AF_02/2023_PE	m²	120,99	128,26	156,77	18.967,60	0,98 %
13.2.3	101091	SINAPI	PISO EM LADRILHO HIDRÁULICO APLICADO EM AMBIENTES EXTERNOS. AF_05/2020	m²	18,3	148,32	181,29	3.317,60	0,17 %
13.2.4	94279	SINAPI	ASSENTAMENTO DE GUIA (MEIO-FIO) EM TRECHO RETO, CONFECCIONADA EM CONCRETO PRÉ-FABRICADO, DIMENSÕES 39X6,5X6,5X19 CM (COMPRIMENTO X BASE INFERIOR X BASE SUPERIOR X ALTURA), PARA DELIMITAÇÃO DE JARDINS, PRAÇAS OU PASSEIOS. AF_01/2024	M	105,9	41,46	50,67	5.365,95	0,28 %
13.2.5	94275	SINAPI	ASSENTAMENTO DE GUIA (MEIO-FIO) EM TRECHO RETO, CONFECCIONADA EM CONCRETO PRÉ-FABRICADO, DIMENSÕES 100X15X13X20 CM (COMPRIMENTO X BASE INFERIOR X BASE SUPERIOR X ALTURA). AF_01/2024	M	35,8	41,83	51,12	1.830,09	0,09 %
13.3			DEGRAUS, RODAPÉS, SOLEIRAS E PEITORIS					41.053,24	2,12 %
13.3.1	98688	SINAPI	RODAPÉ EM POLIESTIRENO, ALTURA 5 CM. AF_09/2020	M	220,41	72,16	88,20	19.440,16	1,00 %
13.3.2	98695	SINAPI	SOLEIRA EM MÁRMORE, LARGURA 15 CM, ESPESSURA 2,0 CM. AF_09/2020	M	31,6	74,98	91,64	2.895,82	0,15 %
13.3.3	101965	SINAPI	PEITORIL LINEAR EM GRANITO OU MÁRMORE, L = 15CM, COMPRIMENTO DE ATÉ 2M, ASSENTADO COM ARGAMASSA 1:6 COM ADITIVO. AF_11/2020	M	45,8	104,05	127,18	5.824,84	0,30 %
13.3.4	101966	SINAPI	CHAPIM SOBRE MUROS LINEARES, EM GRANITO OU MÁRMORE, L = 25 CM, ASSENTADO COM ARGAMASSA 1:6 COM ADITIVO. AF_11/2020	M	89,45	117,92	144,13	12.892,42	0,66 %
14			INSTALAÇÕES HIDROSSANITÁRIAS					39.379,98	2,03 %
14.1			TUBULAÇÃO DE LIGAÇÃO DE CAIXAS					6.590,28	0,34 %
14.1.1	89714	SINAPI	TUBO PVC, SERIE NORMAL, ESGOTO PREDIAL, DN 100 MM, FORNECIDO E INSTALADO EM RAMAL DE DESCARGA OU RAMAL DE ESGOTO SANITÁRIO. AF_08/2022	M	87,1	36,71	44,87	3.908,17	0,20 %

14.1.2	89849	SINAPI	TUBO PVC, SERIE NORMAL, ESGOTO PREDIAL, DN 150 MM, FORNECIDO E INSTALADO EM SUBCOLETOR AÉREO DE ESGOTO SANITÁRIO. AF_08/2022	M	43,1	50,92	62,23	2.682,11	0,14 %
14.2			CAIXAS DE PASSAGEM					15.092,81	0,78 %
14.2.1	99262	SINAPI	CAIXA ENTERRADA HIDRÁULICA RETANGULAR, EM ALVENARIA COM BLOCOS DE CONCRETO, DIMENSÕES INTERNAS: 0,8X0,8X0,6 M PARA REDE DE DRENAGEM. AF_12/2020	UN	19	637,18	778,82	14.797,58	0,76 %
14.2.2	99258	SINAPI	CAIXA ENTERRADA HIDRÁULICA RETANGULAR, EM ALVENARIA COM BLOCOS DE CONCRETO, DIMENSÕES INTERNAS: 0,4X0,4X0,4 M PARA REDE DE DRENAGEM. AF_12/2020	UN	1	241,54	295,23	295,23	0,02 %
14.3			REDE DE ÁGUA FRIA - TUBOS SOLDÁVEIS DE PVC					11.176,50	0,58 %
14.3.1	89355	SINAPI	TUBO, PVC, SOLDÁVEL, DN 20MM, INSTALADO EM RAMAL OU SUB-RAMAL DE ÁGUA - FORNECIMENTO E INSTALAÇÃO. AF_06/2022	M	25,9	20,98	25,64	664,07	0,03 %
14.3.2	89356	SINAPI	TUBO, PVC, SOLDÁVEL, DN 25MM, INSTALADO EM RAMAL OU SUB-RAMAL DE ÁGUA - FORNECIMENTO E INSTALAÇÃO. AF_06/2022	M	273,8	24,21	29,59	8.101,74	0,42 %
14.3.3	89357	SINAPI	TUBO, PVC, SOLDÁVEL, DN 32MM, INSTALADO EM RAMAL OU SUB-RAMAL DE ÁGUA - FORNECIMENTO E INSTALAÇÃO. AF_06/2022	M	26,7	32,65	39,90	1.065,33	0,05 %
14.3.4	89449	SINAPI	TUBO, PVC, SOLDÁVEL, DN 50MM, INSTALADO EM PRUMADA DE ÁGUA - FORNECIMENTO E INSTALAÇÃO. AF_06/2022	M	67	16,43	20,08	1.345,36	0,07 %
14.4			REDE DE ESGOTO - TUBOS DE PVC					5.209,82	0,27 %
14.4.1	89711	SINAPI	TUBO PVC, SERIE NORMAL, ESGOTO PREDIAL, DN 40 MM, FORNECIDO E INSTALADO EM RAMAL DE DESCARGA OU RAMAL DE ESGOTO SANITÁRIO. AF_08/2022	M	70,2	21,25	25,97	1.823,09	0,09 %
14.4.2	89712	SINAPI	TUBO PVC, SERIE NORMAL, ESGOTO PREDIAL, DN 50 MM, FORNECIDO E INSTALADO EM RAMAL DE DESCARGA OU RAMAL DE ESGOTO SANITÁRIO. AF_08/2022	M	43,3	26,35	32,20	1.394,26	0,07 %
14.4.3	89713	SINAPI	TUBO PVC, SERIE NORMAL, ESGOTO PREDIAL, DN 75 MM, FORNECIDO E INSTALADO EM RAMAL DE DESCARGA OU RAMAL DE ESGOTO SANITÁRIO. AF_08/2022	M	16,3	32,65	39,90	650,37	0,03 %
14.4.4	89714	SINAPI	TUBO PVC, SERIE NORMAL, ESGOTO PREDIAL, DN 100 MM, FORNECIDO E INSTALADO EM RAMAL DE DESCARGA OU RAMAL DE ESGOTO SANITÁRIO. AF_08/2022	M	18,4	36,71	44,87	825,60	0,04 %
14.4.5	89849	SINAPI	TUBO PVC, SERIE NORMAL, ESGOTO PREDIAL, DN 150 MM, FORNECIDO E INSTALADO EM SUBCOLETOR AÉREO DE ESGOTO SANITÁRIO. AF_08/2022	M	8,3	50,92	62,23	516,50	0,03 %
14.5			CAIXAS DE PVC / EQUIPAMENTOS / DIVERSOS					1.310,57	0,07 %
14.5.1	89707	SINAPI	CAIXA SIFONADA, PVC, DN 100 X 100 X 50 MM, JUNTA ELÁSTICA, FORNECIDA E INSTALADA EM RAMAL DE DESCARGA OU EM RAMAL DE ESGOTO SANITÁRIO. AF_08/2022	UN	5	45,18	55,22	276,10	0,01 %

14.5.2	104328	SINAPI	CAIXA SIFONADA, COM GRELHA QUADRADA, PVC, DN 150 X 150 X 50 MM, JUNTA SOLDÁVEL, FORNECIDA E INSTALADA EM RAMAL DE DESCARGA OU EM RAMAL DE ESGOTO SANITÁRIO. AF_08/2022	UN	5	63,06	77,07	385,35	0,02 %
14.5.3	89709	SINAPI	RALO SIFONADO, PVC, DN 100 X 40 MM, JUNTA SOLDÁVEL, FORNECIDO E INSTALADO EM RAMAL DE DESCARGA OU EM RAMAL DE ESGOTO SANITÁRIO. AF_08/2022	UN	2	19,20	23,46	46,92	0,00 %
14.5.4	104348	SINAPI	TERMINAL DE VENTILAÇÃO, PVC, SÉRIE NORMAL, ESGOTO PREDIAL, DN 50 MM, JUNTA SOLDÁVEL, FORNECIDO E INSTALADO EM PRUMADA DE ESGOTO SANITÁRIO OU VENTILAÇÃO. AF_08/2022	UN	2	9,50	11,61	23,22	0,00 %
14.5.5	104351	SINAPI	TERMINAL DE VENTILAÇÃO, PVC, SÉRIE NORMAL, ESGOTO PREDIAL, DN 75 MM, JUNTA SOLDÁVEL, FORNECIDO E INSTALADO EM PRUMADA DE ESGOTO SANITÁRIO OU VENTILAÇÃO. AF_08/2022	UN	1	19,89	24,31	24,31	0,00 %
14.5.6	95674	SINAPI	HIDRÔMETRO DN 1/2", 3,0 M3/H - FORNECIMENTO E INSTALAÇÃO. AF_03/2024	UN	1	193,31	236,28	236,28	0,01 %
14.5.7	94796	SINAPI	TORNEIRA DE BOIA PARA CAIXA D'ÁGUA, ROSCÁVEL, 3/4" - FORNECIMENTO E INSTALAÇÃO. AF_08/2021	UN	1	39,38	48,13	48,13	0,00 %
14.5.8	94703	SINAPI	ADAPTADOR COM FLANGE E ANEL DE VEDAÇÃO, PVC, SOLDÁVEL, DN 25 MM X 3/4", INSTALADO EM RESERVAÇÃO PREDIAL DE ÁGUA - FORNECIMENTO E INSTALAÇÃO. AF_04/2024	UN	1	20,07	24,53	24,53	0,00 %
14.5.9	94785	SINAPI	ADAPTADOR COM FLANGES LIVRES, PVC, SOLDÁVEL LONGO, DN 32 MM X 1", INSTALADO EM RESERVAÇÃO DE ÁGUA DE EDIFICAÇÃO QUE POSSUA RESERVATÓRIO DE FIBRA/FIBROCIMENTO FORNECIMENTO E INSTALAÇÃO. AF_06/2016	UN	5	23,79	29,07	145,35	0,01 %
14.5.10	94706	SINAPI	ADAPTADOR COM FLANGE E ANEL DE VEDAÇÃO, PVC, SOLDÁVEL, DN 50 MM X 1 1/2", INSTALADO EM RESERVAÇÃO PREDIAL DE ÁGUA - FORNECIMENTO E INSTALAÇÃO. AF_04/2024	UN	2	41,07	50,19	100,38	0,01 %
15			INSTALAÇÕES ELÉTRICAS					107.029,16	5,52 %
15.1			QUADROS DE DISTRIBUIÇÃO					6.235,74	0,32 %
15.1.1	101882	SINAPI	QUADRO DE DISTRIBUIÇÃO DE ENERGIA EM CHAPA DE AÇO GALVANIZADO, DE EMBUTIR, COM BARRAMENTO TRIFÁSICO, PARA 30 DISJUNTORES DIN 225A - FORNECIMENTO E INSTALAÇÃO. AF_10/2020	UN	3	1.376,65	1.682,67	5.048,01	0,26 %
15.1.2	101881	SINAPI	QUADRO DE DISTRIBUIÇÃO DE ENERGIA EM CHAPA DE AÇO GALVANIZADO, DE EMBUTIR, COM BARRAMENTO TRIFÁSICO, PARA 40 DISJUNTORES DIN 100A - FORNECIMENTO E INSTALAÇÃO. AF_10/2020	UN	1	971,72	1.187,73	1.187,73	0,06 %
15.2			CAIXAS DE PASSAGEM					12.335,04	0,64 %
15.2.1	91939	SINAPI	CAIXA RETANGULAR 4" X 2" ALTA (2,00 M DO PISO), PVC, INSTALADA EM PAREDE - FORNECIMENTO E INSTALAÇÃO. AF_03/2023	UN	22	33,05	40,39	888,58	0,05 %

15.2.2	91940	SINAPI	CAIXA RETANGULAR 4" X 2" MÉDIA (1,30 M DO PISO), PVC, INSTALADA EM PAREDE - FORNECIMENTO E INSTALAÇÃO. AF_03/2023	UN	124	18,80	22,97	2.848,28	0,15 %
15.2.3	91941	SINAPI	CAIXA RETANGULAR 4" X 2" BAIXA (0,30 M DO PISO), PVC, INSTALADA EM PAREDE - FORNECIMENTO E INSTALAÇÃO. AF_03/2023	UN	15	11,81	14,43	216,45	0,01 %
15.2.4	91943	SINAPI	CAIXA RETANGULAR 4" X 4" MÉDIA (1,30 M DO PISO), PVC, INSTALADA EM PAREDE - FORNECIMENTO E INSTALAÇÃO. AF_03/2023	UN	21	21,72	26,54	557,34	0,03 %
15.2.5	92868	SINAPI	CAIXA RETANGULAR 4" X 2" MÉDIA (1,30 M DO PISO), METÁLICA, INSTALADA EM PAREDE - FORNECIMENTO E INSTALAÇÃO. AF_03/2023	UN	2	18,26	22,31	44,62	0,00 %
15.2.6	95818	SINAPI	CONDULETE DE PVC, TIPO X, PARA ELETRODUTO DE PVC SOLDÁVEL DN 32 MM (1"), APARENTE - FORNECIMENTO E INSTALAÇÃO. AF_10/2022	UN	116	51,53	62,98	7.305,68	0,38 %
15.2.7	97892	SINAPI	CAIXA ENTERRADA ELÉTRICA RETANGULAR, EM ALVENARIA COM BLOCOS DE CONCRETO, FUNDO COM BRITA, DIMENSÕES INTERNAS: 0,6X0,6X0,6 M. AF_12/2020	UN	1	387,87	474,09	474,09	0,02 %
15.3			ELETRODUTOS, PERFILADOS E CONEXÕES					19.782,98	1,02 %
15.3.1	91862	SINAPI	ELETRODUTO RÍGIDO ROSCÁVEL, PVC, DN 20 MM (1/2"), PARA CIRCUITOS TERMINAIS, INSTALADO EM FORRO - FORNECIMENTO E INSTALAÇÃO. AF_03/2023	M	238	9,48	11,58	2.756,04	0,14 %
15.3.2	91863	SINAPI	ELETRODUTO RÍGIDO ROSCÁVEL, PVC, DN 25 MM (3/4"), PARA CIRCUITOS TERMINAIS, INSTALADO EM FORRO - FORNECIMENTO E INSTALAÇÃO. AF_03/2023	M	617	11,15	13,62	8.403,54	0,43 %
15.3.3	104764	SINAPI	SUORTE PARA 2 ELETRODUTOS, ESPAÇADO A CADA 80 CM, EM PERFILADO COM COMPRIMENTO DE 25 CM FIXADO EM LAJE, POR METRO DE ELETRODUTO FIXADO. AF_09/2023	M	140	21,93	26,80	3.752,00	0,19 %
15.3.4	91860	SINAPI	ELETRODUTO FLEXÍVEL CORRUGADO, PEAD, DN 40 MM (1 1/4"), PARA CIRCUITOS TERMINAIS, INSTALADO EM PAREDE - FORNECIMENTO E INSTALAÇÃO. AF_03/2023	M	16	13,81	16,87	269,92	0,01 %
15.3.5	97668	SINAPI	ELETRODUTO FLEXÍVEL CORRUGADO, PEAD, DN 63 (2"), PARA REDE ENTERRADA DE DISTRIBUIÇÃO DE ENERGIA ELÉTRICA - FORNECIMENTO E INSTALAÇÃO. AF_12/2021	M	42	13,53	16,53	694,26	0,04 %
15.3.6	97669	SINAPI	ELETRODUTO FLEXÍVEL CORRUGADO, PEAD, DN 90 (3"), PARA REDE ENTERRADA DE DISTRIBUIÇÃO DE ENERGIA ELÉTRICA - FORNECIMENTO E INSTALAÇÃO. AF_12/2021	M	10	20,00	24,44	244,40	0,01 %
15.3.7	96562	SINAPI	SUORTE PARA ELETROCALHA LISA OU PERFURADA EM AÇO GALVANIZADO, LARGURA 400 MM, EM PERFILADO COM COMPRIMENTO DE 45 CM FIXADO EM LAJE, POR METRO DE ELETROCALHA FIXADA. AF_09/2023	M	54	55,50	67,83	3.662,82	0,19 %
15.4			CHAVES, FUSÍVEIS E DISJUNTORES					6.718,75	0,35 %
15.4.1	93654	SINAPI	DISJUNTOR MONOPOLAR TIPO DIN, CORRENTE NOMINAL DE 16A - FORNECIMENTO E INSTALAÇÃO. AF_10/2020	UN	20	12,00	14,66	293,20	0,02 %
15.4.2	93655	SINAPI	DISJUNTOR MONOPOLAR TIPO DIN, CORRENTE NOMINAL DE 20A - FORNECIMENTO E INSTALAÇÃO. AF_10/2020	UN	2	13,30	16,25	32,50	0,00 %

15.4.3	93659	SINAPI	DISJUNTOR MONOPOLAR TIPO DIN, CORRENTE NOMINAL DE 50A - FORNECIMENTO E INSTALAÇÃO. AF_10/2020	UN	6	24,79	30,30	181,80	0,01 %
15.4.4	93661	SINAPI	DISJUNTOR BIPOLAR TIPO DIN, CORRENTE NOMINAL DE 16A - FORNECIMENTO E INSTALAÇÃO. AF_10/2020	UN	24	55,71	68,09	1.634,16	0,08 %
15.4.5	93662	SINAPI	DISJUNTOR BIPOLAR TIPO DIN, CORRENTE NOMINAL DE 20A - FORNECIMENTO E INSTALAÇÃO. AF_10/2020	UN	2	58,30	71,26	142,52	0,01 %
15.4.6	93664	SINAPI	DISJUNTOR BIPOLAR TIPO DIN, CORRENTE NOMINAL DE 32A - FORNECIMENTO E INSTALAÇÃO. AF_10/2020	UN	6	61,51	75,18	451,08	0,02 %
15.4.7	93668	SINAPI	DISJUNTOR TRIPOLAR TIPO DIN, CORRENTE NOMINAL DE 16A - FORNECIMENTO E INSTALAÇÃO. AF_10/2020	UN	1	70,20	85,80	85,80	0,00 %
15.4.8	101895	SINAPI	DISJUNTOR TERMOMAGNÉTICO TRIPOLAR , CORRENTE NOMINAL DE 125A - FORNECIMENTO E INSTALAÇÃO. AF_10/2020	UN	3	412,73	504,47	1.513,41	0,08 %
15.4.9	00039468	SINAPI	DISPOSITIVO DPS CLASSE II, 1 POLO, TENSAO MAXIMA DE 175 V, CORRENTE MAXIMA DE *90* KA (TIPO AC)	UN	12	162,56	198,69	2.384,28	0,12 %
15.5			FIOS E CABOS					56.862,53	2,93 %
15.5.1	91926	SINAPI	CABO DE COBRE FLEXÍVEL ISOLADO, 2,5 MM², ANTI-CHAMA 450/750 V, PARA CIRCUITOS TERMINAIS - FORNECIMENTO E INSTALAÇÃO. AF_03/2023	M	3166	4,02	4,91	15.545,06	0,80 %
15.5.2	91928	SINAPI	CABO DE COBRE FLEXÍVEL ISOLADO, 4 MM², ANTI-CHAMA 450/750 V, PARA CIRCUITOS TERMINAIS - FORNECIMENTO E INSTALAÇÃO. AF_03/2023	M	535	6,17	7,54	4.033,90	0,21 %
15.5.3	91930	SINAPI	CABO DE COBRE FLEXÍVEL ISOLADO, 6 MM², ANTI-CHAMA 450/750 V, PARA CIRCUITOS TERMINAIS - FORNECIMENTO E INSTALAÇÃO. AF_03/2023	M	172	8,58	10,48	1.802,56	0,09 %
15.5.4	92981	SINAPI	CABO DE COBRE FLEXÍVEL ISOLADO, 16 MM², ANTI-CHAMA 450/750 V, PARA DISTRIBUIÇÃO - FORNECIMENTO E INSTALAÇÃO. AF_10/2020	M	57	13,72	16,76	955,32	0,05 %
15.5.5	92988	SINAPI	CABO DE COBRE FLEXÍVEL ISOLADO, 50 MM², ANTI-CHAMA 0,6/1,0 KV, PARA REDE ENTERRADA DE DISTRIBUIÇÃO DE ENERGIA ELÉTRICA - FORNECIMENTO E INSTALAÇÃO. AF_12/2021	M	94	48,76	59,59	5.601,46	0,29 %
15.5.6	92982	SINAPI	CABO DE COBRE FLEXÍVEL ISOLADO, 16 MM², ANTI-CHAMA 0,6/1,0 KV, PARA DISTRIBUIÇÃO - FORNECIMENTO E INSTALAÇÃO. AF_10/2020	M	108	14,53	17,76	1.918,08	0,10 %
15.5.7	92986	SINAPI	CABO DE COBRE FLEXÍVEL ISOLADO, 35 MM², ANTI-CHAMA 0,6/1,0 KV, PARA REDE ENTERRADA DE DISTRIBUIÇÃO DE ENERGIA ELÉTRICA - FORNECIMENTO E INSTALAÇÃO. AF_12/2021	M	165	33,72	41,21	6.799,65	0,35 %
15.5.8	92992	SINAPI	CABO DE COBRE FLEXÍVEL ISOLADO, 95 MM², ANTI-CHAMA 0,6/1,0 KV, PARA REDE ENTERRADA DE DISTRIBUIÇÃO DE ENERGIA ELÉTRICA - FORNECIMENTO E INSTALAÇÃO. AF_12/2021	M	190	87,01	106,35	20.206,50	1,04 %
15.6			PADRÃO DE ENTRADA DE ENERGIA					5.094,12	0,26 %

15.6.1	101512	SINAPI	ENTRADA DE ENERGIA ELÉTRICA, AÉREA, TRIFÁSICA, COM CAIXA DE EMBUTIR, CABO DE 35 MM2 E DISJUNTOR DIN 50A (NÃO INCLUSO O POSTE DE CONCRETO). AF_07/2020_PS	UN	1	2.284,07	2.791,81	2.791,81	0,14 %
15.6.2	97362	SINAPI	QUADRO DE MEDIÇÃO GERAL DE ENERGIA PARA BARRAMENTO BLINDADO COM 4 MEDIDORES - FORNECIMENTO E INSTALAÇÃO. AF_10/2020	UN	1	1.883,59	2.302,31	2.302,31	0,12 %
16			OUTRAS INSTALAÇÕES					224.270,96	11,56 %
16.1			CABEAMENTO ESTRUTURADO					22.562,49	1,16 %
16.1.1	98305	SINAPI	RACK FECHADO PARA SERVIDOR - FORNECIMENTO E INSTALAÇÃO. AF_11/2019	UN	1	3.074,79	3.758,31	3.758,31	0,19 %
16.1.2	100561	SINAPI	QUADRO DE DISTRIBUICAO PARA TELEFONE N.3, 40X40X12CM EM CHAPA METALICA, DE EMBUTIR, SEM ACESSORIOS, PADRAO TELEBRAS, FORNECIMENTO E INSTALAÇÃO. AF_11/2019	UN	1	204,61	250,09	250,09	0,01 %
16.1.3	91940	SINAPI	CAIXA RETANGULAR 4" X 2" MÉDIA (1,30 M DO PISO), PVC, INSTALADA EM PAREDE - FORNECIMENTO E INSTALAÇÃO. AF_03/2023	UN	17	18,80	22,97	390,49	0,02 %
16.1.4	91943	SINAPI	CAIXA RETANGULAR 4" X 4" MÉDIA (1,30 M DO PISO), PVC, INSTALADA EM PAREDE - FORNECIMENTO E INSTALAÇÃO. AF_03/2023	UN	2	21,72	26,54	53,08	0,00 %
16.1.5	95818	SINAPI	CONDULETE DE PVC, TIPO X, PARA ELETRODUTO DE PVC SOLDÁVEL DN 32 MM (1"), APARENTE - FORNECIMENTO E INSTALAÇÃO. AF_10/2022	UN	5	51,53	62,98	314,90	0,02 %
16.1.6	100556	SINAPI	CAIXA DE PASSAGEM PARA TELEFONE 15X15X10CM (SOBREPOR), FORNECIMENTO E INSTALACAO. AF_11/2019	UN	2	42,43	51,86	103,72	0,01 %
16.1.7	101795	SINAPI	CAIXA ENTERRADA PARA INSTALAÇÕES TELEFÔNICAS TIPO R1, EM ALVENARIA COM BLOCOS DE CONCRETO, DIMENSÕES INTERNAS: 0,35X0,60X0,60 M, EXCLUINDO TAMPÃO. AF_12/2020	UN	1	582,82	712,38	712,38	0,04 %
16.1.8	101798	SINAPI	TAMPA PARA CAIXA TIPO R1, EM FERRO FUNDIDO, DIMENSÕES INTERNAS: 0,40 X 0,60 M - FORNECIMENTO E INSTALAÇÃO. AF_12/2020	UN	1	335,62	410,22	410,22	0,02 %
16.1.9	91863	SINAPI	ELETRODUTO RÍGIDO ROSCÁVEL, PVC, DN 25 MM (3/4"), PARA CIRCUITOS TERMINAIS, INSTALADO EM FORRO - FORNECIMENTO E INSTALAÇÃO. AF_03/2023	M	258	11,15	13,62	3.513,96	0,18 %
16.1.10	91864	SINAPI	ELETRODUTO RÍGIDO ROSCÁVEL, PVC, DN 32 MM (1"), PARA CIRCUITOS TERMINAIS, INSTALADO EM FORRO - FORNECIMENTO E INSTALAÇÃO. AF_03/2023	M	95	14,86	18,16	1.725,20	0,09 %
16.1.11	97668	SINAPI	ELETRODUTO FLEXÍVEL CORRUGADO, PEAD, DN 63 (2"), PARA REDE ENTERRADA DE DISTRIBUIÇÃO DE ENERGIA ELÉTRICA - FORNECIMENTO E INSTALAÇÃO. AF_12/2021	M	22	13,53	16,53	363,66	0,02 %
16.1.12	104764	SINAPI	SUORTE PARA 2 ELETRODUTOS, ESPAÇADO A CADA 80 CM, EM PERFILADO COM COMPRIMENTO DE 25 CM FIXADO EM LAJE, POR METRO DE ELETRODUTO FIXADO. AF_09/2023	M	43	21,93	26,80	1.152,40	0,06 %

16.1.13	98295	SINAPI	CABO ELETRÔNICO CATEGORIA 5E, INSTALADO EM EDIFICAÇÃO INSTITUCIONAL - FORNECIMENTO E INSTALAÇÃO. AF_11/2019	M	897	4,74	5,79	5.193,63	0,27 %
16.1.14	98293	SINAPI	CABO TELEFÔNICO CI-50 10 PARES INSTALADO EM DISTRIBUIÇÃO DE EDIFICAÇÃO INSTITUCIONAL - FORNECIMENTO E INSTALAÇÃO. AF_11/2019	M	12	7,70	9,41	112,92	0,01 %
16.1.15	98400	SINAPI	CABO TELEFÔNICO CTP-APL-50 10 PARES INSTALADO EM ENTRADA DE EDIFICAÇÃO - FORNECIMENTO E INSTALAÇÃO. AF_11/2019	M	10	12,19	14,89	148,90	0,01 %
16.1.16	98307	SINAPI	TOMADA DE REDE RJ45 - FORNECIMENTO E INSTALAÇÃO. AF_11/2019	UN	34	42,04	51,38	1.746,92	0,09 %
16.1.17	98301	SINAPI	PATCH PANEL 24 PORTAS, CATEGORIA 5E - FORNECIMENTO E INSTALAÇÃO. AF_11/2019	UN	3	712,24	870,57	2.611,71	0,13 %
16.2			ALARME E CFTV					11.216,75	0,58 %
16.2.1	91939	SINAPI	CAIXA RETANGULAR 4" X 2" ALTA (2,00 M DO PISO), PVC, INSTALADA EM PAREDE - FORNECIMENTO E INSTALAÇÃO. AF_03/2023	UN	22	33,05	40,39	888,58	0,05 %
16.2.2	95818	SINAPI	CONDULETE DE PVC, TIPO X, PARA ELETRODUTO DE PVC SOLDÁVEL DN 32 MM (1"), APARENTE - FORNECIMENTO E INSTALAÇÃO. AF_10/2022	UN	18	51,53	62,98	1.133,64	0,06 %
16.2.3	91872	SINAPI	ELETRODUTO RÍGIDO ROSCÁVEL, PVC, DN 32 MM (1"), PARA CIRCUITOS TERMINAIS, INSTALADO EM PAREDE - FORNECIMENTO E INSTALAÇÃO. AF_03/2023	M	122	18,05	22,06	2.691,32	0,14 %
16.2.4	98295	SINAPI	CABO ELETRÔNICO CATEGORIA 5E, INSTALADO EM EDIFICAÇÃO INSTITUCIONAL - FORNECIMENTO E INSTALAÇÃO. AF_11/2019	M	381	4,74	5,79	2.205,99	0,11 %
16.2.5	104764	SINAPI	SUPORTE PARA 2 ELETRODUTOS, ESPAÇADO A CADA 80 CM, EM PERFILADO COM COMPRIMENTO DE 25 CM FIXADO EM LAJE, POR METRO DE ELETRODUTO FIXADO. AF_09/2023	M	64	21,93	26,80	1.715,20	0,09 %
16.2.6	98307	SINAPI	TOMADA DE REDE RJ45 - FORNECIMENTO E INSTALAÇÃO. AF_11/2019	UN	5	42,04	51,38	256,90	0,01 %
16.2.7	98301	SINAPI	PATCH PANEL 24 PORTAS, CATEGORIA 5E - FORNECIMENTO E INSTALAÇÃO. AF_11/2019	UN	1	712,24	870,57	870,57	0,04 %
16.2.8	97596	SINAPI	SENSOR DE PRESENÇA SEM FOTOCÉLULA, FIXAÇÃO EM PAREDE - FORNECIMENTO E INSTALAÇÃO. AF_02/2020	UN	15	79,34	96,97	1.454,55	0,07 %
16.3			CLIMATIZAÇÃO (INFRA-ESTRUTURA)					50.982,02	2,63 %
16.3.1	89356	SINAPI	TUBO, PVC, SOLDÁVEL, DN 25MM, INSTALADO EM RAMAL OU SUB-RAMAL DE ÁGUA - FORNECIMENTO E INSTALAÇÃO. AF_06/2022	M	63	24,21	29,59	1.864,17	0,10 %
16.3.2	32.11.440	CPOS/CDHU	Isolamento térmico em espuma elastomérica, espessura de 19 a 26 mm, para tubulação de 3/4" (cobre) ou 3/8" (ferro)	M	63	29,76	36,37	2.291,31	0,12 %
16.3.3	89711	SINAPI	TUBO PVC, SERIE NORMAL, ESGOTO PREDIAL, DN 40 MM, FORNECIDO E INSTALADO EM RAMAL DE DESCARGA OU RAMAL DE ESGOTO SANITÁRIO. AF_08/2022	M	77,2	21,25	25,97	2.004,88	0,10 %

16.3.4	103289	SINAPI	TUBO EM COBRE FLEXÍVEL, DN 1/4", COM ISOLAMENTO, INSTALADO EM FORRO, PARA RAMAL DE ALIMENTAÇÃO DE AR CONDICIONADO, INCLUSO FIXADOR. AF_11/2021	M	204	31,81	38,88	7.931,52	0,41 %
16.3.5	103290	SINAPI	TUBO EM COBRE FLEXÍVEL, DN 3/8", COM ISOLAMENTO, INSTALADO EM FORRO, PARA RAMAL DE ALIMENTAÇÃO DE AR CONDICIONADO, INCLUSO FIXADOR. AF_11/2021	M	48	51,02	62,36	2.993,28	0,15 %
16.3.6	103291	SINAPI	TUBO EM COBRE FLEXÍVEL, DN 1/2", COM ISOLAMENTO, INSTALADO EM FORRO, PARA RAMAL DE ALIMENTAÇÃO DE AR CONDICIONADO, INCLUSO FIXADOR. AF_11/2021	M	177	63,02	77,02	13.632,54	0,70 %
16.3.7	103292	SINAPI	TUBO EM COBRE FLEXÍVEL, DN 5/8", COM ISOLAMENTO, INSTALADO EM FORRO, PARA RAMAL DE ALIMENTAÇÃO DE AR CONDICIONADO, INCLUSO FIXADOR. AF_11/2021	M	75	75,88	92,74	6.955,50	0,36 %
16.3.8	96559	SINAPI	SUORTE PARA DUTO EM CHAPA GALVANIZADA BITOLA 26, EM PERFILADO COM COMPRIMENTO DE 35 CM FIXADO EM LAJE, POR METRO DE DUTO FIXADO. AF_09/2023	m²	37,8	37,08	45,32	1.713,09	0,09 %
16.3.9	61.10.300	CPOS/CDHU	Duto flexível aluminizado, seção circular de 10cm (4')	M	85	26,08	31,87	2.708,95	0,14 %
16.3.10	61.10.380	CPOS/CDHU	Duto em painel rígido de lã de vidro acústico, espessura 25 mm	m²	37,8	192,35	235,10	8.886,78	0,46 %
16.4			SISTEMA DE ENERGIA SOLAR					139.509,70	7,19 %
16.4.1	SISTEMAS OLAR	Próprio	Sistema completo de energia solar fotovoltaica, potência 30,25Kwp, composta por 55 módulos - JA Solar 550W (placas coletoras), área necessária para a instalação do sistema 195,00m2, monitoramento em tempo real via APP, produção esperada de 3.723 Kwh/mês - 44.678Kwh/ano, conforme projeto, instalado (und=módulo)	UNID.	55	2.200,33	2.536,54	139.509,70	7,19 %
17			APARELHOS HIDROSSANITÁRIOS					44.283,09	2,28 %
17.1			LOUÇAS					12.948,03	0,67 %
17.1.1	86904	SINAPI	LAVATÓRIO LOUÇA BRANCA SUSPENSO, 29,5 X 39CM OU EQUIVALENTE, PADRÃO POPULAR - FORNECIMENTO E INSTALAÇÃO. AF_01/2020	UN	13	148,14	181,07	2.353,91	0,12 %
17.1.2	86938	SINAPI	CUBA DE EMBUTIR OVAL EM LOUÇA BRANCA, 35 X 50CM OU EQUIVALENTE, INCLUSO VÁLVULA E SIFÃO TIPO GARRAFA EM METAL CROMADO - FORNECIMENTO E INSTALAÇÃO. AF_01/2020	UN	3	348,12	425,50	1.276,50	0,07 %
17.1.3	86920	SINAPI	TANQUE DE LOUÇA BRANCA COM COLUNA, 30L OU EQUIVALENTE, INCLUSO SIFÃO FLEXÍVEL EM PVC, VÁLVULA PLÁSTICA E TORNEIRA DE METAL CROMADO PADRÃO POPULAR - FORNECIMENTO E INSTALAÇÃO. AF_01/2020	UN	1	790,39	966,09	966,09	0,05 %
17.1.4	95472	SINAPI	VASO SANITARIO SIFONADO CONVENCIONAL PARA PCD SEM FURO FRONTAL COM LOUÇA BRANCA SEM ASSENTO, INCLUSO CONJUNTO DE LIGAÇÃO PARA BACIA SANITÁRIA AJUSTÁVEL - FORNECIMENTO E INSTALAÇÃO. AF_01/2020	UN	7	759,17	927,93	6.495,51	0,33 %

17.1.5	95547	SINAPI	SABONETEIRA PLASTICA TIPO DISPENSER PARA SABONETE LIQUIDO COM RESERVATORIO 800 A 1500 ML, INCLUSO FIXAÇÃO. AF_01/2020	UN	18	68,91	84,22	1.515,96	0,08 %
17.1.6	100849	SINAPI	ASSENTO SANITÁRIO CONVENCIONAL - FORNECIMENTO E INSTALACAO. AF_01/2020	UN	7	39,75	48,58	340,06	0,02 %
17.2			BANCADAS					5.023,76	0,26 %
17.2.1	86889	SINAPI	BANCADA DE GRANITO CINZA POLIDO, DE 1,50 X 0,60 M, PARA PIA DE COZINHA - FORNECIMENTO E INSTALAÇÃO. AF_01/2020	UN	7	587,16	717,68	5.023,76	0,26 %
17.3			TORNEIRAS, REGISTROS, VÁLVULAS E METAIS					10.090,02	0,52 %
17.3.1	86914	SINAPI	TORNEIRA CROMADA 1/2" OU 3/4" PARA TANQUE, PADRÃO MÉDIO - FORNECIMENTO E INSTALAÇÃO. AF_01/2020	UN	1	97,99	119,77	119,77	0,01 %
17.3.2	100853	SINAPI	TORNEIRA CROMADA DE MESA PARA LAVATORIO, TIPO MONOCOMANDO. AF_01/2020	UN	14	342,17	418,23	5.855,22	0,30 %
17.3.4	86909	SINAPI	TORNEIRA CROMADA TUBO MÓVEL, DE MESA, 1/2" OU 3/4", PARA PIA DE COZINHA, PADRÃO ALTO - FORNECIMENTO E INSTALAÇÃO. AF_01/2020	UN	3	129,30	158,04	474,12	0,02 %
17.3.5	89353	SINAPI	REGISTRO DE GAVETA BRUTO, LATÃO, ROSCÁVEL, 3/4" - FORNECIMENTO E INSTALAÇÃO. AF_08/2021	UN	1	40,59	49,61	49,61	0,00 %
17.3.6	94495	SINAPI	REGISTRO DE GAVETA BRUTO, LATÃO, ROSCÁVEL, 1" - FORNECIMENTO E INSTALAÇÃO. AF_08/2021	UN	3	62,69	76,62	229,86	0,01 %
17.3.7	94497	SINAPI	REGISTRO DE GAVETA BRUTO, LATÃO, ROSCÁVEL, 1 1/2" - FORNECIMENTO E INSTALAÇÃO. AF_08/2021	UN	2	108,24	132,30	264,60	0,01 %
17.3.8	89987	SINAPI	REGISTRO DE GAVETA BRUTO, LATÃO, ROSCÁVEL, 3/4", COM ACABAMENTO E CANOPLA CROMADOS - FORNECIMENTO E INSTALAÇÃO. AF_08/2021	UN	24	96,33	117,74	2.825,76	0,15 %
17.3.9	90371	SINAPI	REGISTRO DE ESFERA, PVC, ROSCÁVEL, COM VOLANTE, 3/4" - FORNECIMENTO E INSTALAÇÃO. AF_08/2021	UN	1	38,75	47,36	47,36	0,00 %
17.3.10	89985	SINAPI	REGISTRO DE PRESSÃO BRUTO, LATÃO, ROSCÁVEL, 3/4", COM ACABAMENTO E CANOPLA CROMADOS - FORNECIMENTO E INSTALAÇÃO. AF_08/2021	UN	2	91,52	111,86	223,72	0,01 %
17.4			OUTROS APARELHOS					16.221,28	0,84 %
17.4.1	86936	SINAPI	CUBA DE EMBUTIR DE AÇO INOXIDÁVEL MÉDIA, INCLUSO VÁLVULA TIPO AMERICANA E SIFÃO TIPO GARRAFA EM METAL CROMADO - FORNECIMENTO E INSTALAÇÃO. AF_01/2020	UN	4	390,45	477,24	1.908,96	0,10 %
17.4.2	86900	SINAPI	CUBA DE EMBUTIR RETANGULAR DE AÇO INOXIDÁVEL, 46 X 30 X 12 CM - FORNECIMENTO E INSTALAÇÃO. AF_01/2020	UN	1	192,79	235,64	235,64	0,01 %
17.4.3	86881	SINAPI	SIFÃO DO TIPO GARRAFA EM METAL CROMADO 1 X 1.1/2" - FORNECIMENTO E INSTALAÇÃO. AF_01/2020	UN	2	145,00	177,23	354,46	0,02 %
17.4.4	100866	SINAPI	BARRA DE APOIO RETA, EM AÇO INOX POLIDO, COMPRIMENTO 60CM, FIXADA NA PAREDE - FORNECIMENTO E INSTALAÇÃO. AF_01/2020	UN	18	296,10	361,92	6.514,56	0,34 %

17.4.5	100868	SINAPI	BARRA DE APOIO RETA, EM ACO INOX POLIDO, COMPRIMENTO 80 CM, FIXADA NA PAREDE - FORNECIMENTO E INSTALAÇÃO. AF_01/2020	UN	6	323,32	395,19	2.371,14	0,12 %
17.4.6	100865	SINAPI	BARRA DE APOIO LATERAL ARTICULADA, COM TRAVA, EM ACO INOX POLIDO, FIXADA NA PAREDE - FORNECIMENTO E INSTALAÇÃO. AF_01/2020	UN	3	515,68	630,31	1.890,93	0,10 %
17.4.7	102609	SINAPI	CAIXA D'ÁGUA EM POLIETILENO, 2000 LITROS - FORNECIMENTO E INSTALAÇÃO. AF_06/2021	UN	2	1.061,37	1.297,31	2.594,62	0,13 %
17.4.8	100860	SINAPI	CHUVEIRO ELÉTRICO COMUM CORPO PLÁSTICO, TIPO DUCHA - FORNECIMENTO E INSTALAÇÃO. AF_01/2020	UN	3	95,72	116,99	350,97	0,02 %
18			APARELHOS ELÉTRICOS					22.385,64	1,15 %
18.1			LUMINÁRIAS					16.088,10	0,83 %
18.1.1	100905	SINAPI	LUMINÁRIA DUPLA TIPO CALHA, DE SOBREPOR, COM 4 LÂMPADAS TUBULARES FLUORESCENTES DE 18 W, COM REATORES DE PARTIDA RÁPIDA - FORNECIMENTO E INSTALAÇÃO. AF_02/2020	UN	7	257,69	314,97	2.204,79	0,11 %
18.1.2	97585	SINAPI	LUMINÁRIA TIPO CALHA, DE SOBREPOR, COM 2 LÂMPADAS TUBULARES FLUORESCENTES DE 18 W, COM REATOR DE PARTIDA RÁPIDA - FORNECIMENTO E INSTALAÇÃO. AF_02/2020	UN	27	128,84	157,48	4.251,96	0,22 %
18.1.3	97586	SINAPI	LUMINÁRIA TIPO CALHA, DE SOBREPOR, COM 2 LÂMPADAS TUBULARES FLUORESCENTES DE 36 W, COM REATOR DE PARTIDA RÁPIDA - FORNECIMENTO E INSTALAÇÃO. AF_02/2020	UN	45	175,11	214,03	9.631,35	0,50 %
18.2			INTERRUPTORES, TOMADAS E PLACAS					6.297,54	0,32 %
18.2.1	91996	SINAPI	TOMADA MÉDIA DE EMBUTIR (1 MÓDULO), 2P+T 10 A, INCLUINDO SUPORTE E PLACA - FORNECIMENTO E INSTALAÇÃO. AF_03/2023	UN	75	34,99	42,76	3.207,00	0,17 %
18.2.2	91997	SINAPI	TOMADA MÉDIA DE EMBUTIR (1 MÓDULO), 2P+T 20 A, INCLUINDO SUPORTE E PLACA - FORNECIMENTO E INSTALAÇÃO. AF_03/2023	UN	3	36,87	45,06	135,18	0,01 %
18.2.3	92004	SINAPI	TOMADA MÉDIA DE EMBUTIR (2 MÓDULOS), 2P+T 10 A, INCLUINDO SUPORTE E PLACA - FORNECIMENTO E INSTALAÇÃO. AF_03/2023	UN	23	55,74	68,13	1.566,99	0,08 %
18.2.4	91953	SINAPI	INTERRUPTOR SIMPLES (1 MÓDULO), 10A/250V, INCLUINDO SUPORTE E PLACA - FORNECIMENTO E INSTALAÇÃO. AF_03/2023	UN	32	29,50	36,05	1.153,60	0,06 %
18.2.5	91955	SINAPI	INTERRUPTOR PARALELO (1 MÓDULO), 10A/250V, INCLUINDO SUPORTE E PLACA - FORNECIMENTO E INSTALAÇÃO. AF_03/2023	UN	4	35,96	43,95	175,80	0,01 %
18.2.6	91981	SINAPI	INTERRUPTOR BIPOLAR (1 MÓDULO), 10A/250V, INCLUINDO SUPORTE E PLACA - FORNECIMENTO E INSTALAÇÃO. AF_03/2023	UN	1	48,25	58,97	58,97	0,00 %
19			PINTURA					82.526,35	4,26 %

19.1			SOBRE PAREDES E FORROS					69.360,86	3,58 %
19.1.1	88497	SINAPI	EMASSAMENTO COM MASSA LÁTEX, APLICAÇÃO EM PAREDE, DUAS DEMÃOS, LIXAMENTO MANUAL. AF_04/2023	m²	900,9	18,49	22,60	20.360,34	1,05 %
19.1.2	88496	SINAPI	EMASSAMENTO COM MASSA LÁTEX, APLICAÇÃO EM TETO, DUAS DEMÃOS, LIXAMENTO MANUAL. AF_04/2023	m²	314,49	33,79	41,30	12.988,43	0,67 %
19.1.3	88488	SINAPI	PINTURA LÁTEX ACRÍLICA PREMIUM, APLICAÇÃO MANUAL EM TETO, DUAS DEMÃOS. AF_04/2023	m²	314,49	15,48	18,92	5.950,15	0,31 %
19.1.4	88489	SINAPI	PINTURA LÁTEX ACRÍLICA PREMIUM, APLICAÇÃO MANUAL EM PAREDES, DUAS DEMÃOS. AF_04/2023	m²	1903,86	12,92	15,79	30.061,94	1,55 %
19.2			SOBRE MADEIRA					13.165,49	0,68 %
19.2.1	102201	SINAPI	APLICAÇÃO MASSA ACRÍLICA PARA MADEIRA, PARA PINTURA COM TINTA DE ACABAMENTO (PIGMENTADA). AF_01/2021	m²	286,02	19,71	24,09	6.890,22	0,36 %
19.2.2	102219	SINAPI	PINTURA TINTA DE ACABAMENTO (PIGMENTADA) ESMALTE SINTÉTICO ACETINADO EM MADEIRA, 2 DEMÃOS. AF_01/2021	m²	286,02	17,95	21,94	6.275,27	0,32 %
20			SERVIÇOS COMPLEMENTARES					28.552,06	1,47 %
20.1			TRATAMENTO, CONSERVAÇÃO E LIMPEZA					3.911,72	0,20 %
20.1.1	99804	SINAPI	LIMPEZA DE PISO CERÂMICO OU PORCELANATO UTILIZANDO DETERGENTE NEUTRO E ESCOVAÇÃO MANUAL. AF_04/2019	m²	436,71	5,60	6,84	2.987,09	0,15 %
20.1.2	99807	SINAPI	LIMPEZA DE REVESTIMENTO CERÂMICO EM PAREDE UTILIZANDO DETERGENTE NEUTRO E ESCOVAÇÃO MANUAL. AF_04/2019	m²	448,85	1,69	2,06	924,63	0,05 %
20.2			SERVIÇOS DIVERSOS					24.640,34	1,27 %
20.2.1	00039621	SINAPI	BARRA ANTIPANICO DUPLA, CEGA EM LADO OPOSTO, COR CINZA	PAR	1	1.301,13	1.590,37	1.590,37	0,08 %
20.2.2	11617	ORSE	Brise em madeira pau d' arco, com réguas cantos abaulados 10 x 2cm, protegidas duas demãos de sparlack cetol deck semi-brilho, em todas as faces, antes do assentamento	m²	12,6	497,82	608,48	7.666,84	0,40 %

20.2.3	100875	SINAPI	BANCO ARTICULADO, EM AÇO INOX, PARA PCD, FIXADO NA PAREDE - FORNECIMENTO E INSTALAÇÃO. AF_01/2020	UN	3	955,60	1.168,02	3.504,06	0,18 %
20.2.4	103304	SINAPI	INSTALAÇÃO DE BANCO METÁLICO COM ENCOSTO, 1,60 M DE COMPRIMENTO, EM TUBO DE AÇO CARBONO COM PINTURA ELETROSTÁTICA, SOBRE PISO DE CONCRETO EXISTENTE. AF_11/2021	UN	5	1.252,57	1.531,01	7.655,05	0,39 %
20.2.5	103946	SINAPI	PLANTIO DE GRAMA ESMERALDA OU SÃO CARLOS OU CURITIBANA, EM PLACAS. AF_05/2022	m²	42,51	18,13	22,16	942,02	0,05 %
20.2.6	98510	SINAPI	PLANTIO DE ÁRVORE ORNAMENTAL COM ALTURA DE MUDA MENOR OU IGUAL A 2,00 M. AF_05/2018	UN	30	89,51	109,40	3.282,00	0,17 %

Total sem BDI

Total do BDI

Total Geral

1.593.792,64

345.712,34

1.939.504,98

gov.br

Documento assinado digitalmente

VICTOR ANTONIO NASCIMENTO DA SILVA

Data: 20/06/2024 12:24:05-0300

Verifique em <https://validar.it.gov.br>

VICTOR ANTONIO NASCIMENTO DA SILVA

ENGENHEIRO CIVIL - CREA 66145/BA



ESTADO DA BAHIA

PREFEITURA MUNICIPAL DE AMÉLIA RODRIGUES

Obra
CONSTRUÇÃO DE UNIDADE BÁSICA DE SAÚDE - UBS PORTE I -
LOCALIDADE BOLANDEIRA - LOTE 01

Bancos
SINAPI - 12/2023 - Bahia
ORSE - 12/2023 - Sergipe
CPOS/CDHU - 11/2023 -
São Paulo

B.D.I.
22,23%

Encargos Sociais
Não Desonerado: embutido nos
preços unitário dos insumos de
mão de obra, de acordo com as
bases.

Orçamento Sintético

Item	Código	Banco	Descrição	Und	Quant.	Valor Unit	Valor Unit com BDI	Total	Peso (%)
1			SERVIÇOS PRELIMINARES					135.842,39	7,00 %
1.1			LOCAÇÃO					28.080,70	1,45 %
1.1.1	99059	SINAPI	LOCAÇÃO CONVENCIONAL DE OBRA, UTILIZANDO GABARITO DE TÁBUAS CORRIDAS PONTALETADAS A CADA 2,00M - 2 UTILIZAÇÕES. AF_03/2024	M	367,02	62,60	76,51	28.080,70	1,45 %
1.2			ADMINISTRAÇÃO LOCAL					107.761,69	5,56 %
1.2.1	93565	SINAPI	ENGENHEIRO CIVIL DE OBRA JUNIOR COM ENCARGOS COMPLEMENTARES	MES	2,4	19.908,09	24.333,65	58.400,76	3,01 %
1.2.2	94295	SINAPI	MESTRE DE OBRAS COM ENCARGOS COMPLEMENTARES	MES	2,4	8.867,98	10.839,33	26.014,39	1,34 %
1.2.3	100534	SINAPI	TECNICO DE EDIFICACOES COM ENCARGOS COMPLEMENTARES	MES	3	6.366,84	7.782,18	23.346,54	1,20 %
2			INSTALAÇÃO DO CANTEIRO DE OBRAS					141.716,99	7,31 %
2.1			TAPUMES, BARRACÕES E COBERTURAS					141.716,99	7,31 %
2.1.1	103689	SINAPI	FORNECIMENTO E INSTALAÇÃO DE PLACA DE OBRA COM CHAPA GALVANIZADA E ESTRUTURA DE MADEIRA. AF_03/2022_PS	m²	8	365,46	446,70	3.573,60	0,18 %
2.1.2	00010527	SINAPI	LOCACAO DE ANDAIME METALICO TUBULAR DE ENCAIXE, TIPO DE TORRE, CADA PAINEL COM LARGURA DE 1 ATE 1,5 M E ALTURA DE *1,00* M, INCLUINDO DIAGONAL, BARRAS DE LIGACAO, SAPATAS OU RODIZIOS E DEMAIS ITENS NECESSARIOS A MONTAGEM (NAO INCLUI INSTALACAO)	MXMES	412,03	21,00	25,66	10.572,68	0,55 %
2.1.3	97064	SINAPI	MONTAGEM E DESMONTAGEM DE ANDAIME TUBULAR TIPO "TORRE" (EXCLUSIVE ANDAIME E LIMPEZA). AF_03/2024	M	412,03	24,66	30,14	12.418,58	0,64 %

2.1.4	93207	SINAPI	EXECUÇÃO DE ESCRITÓRIO EM CANTEIRO DE OBRA EM CHAPA DE MADEIRA COMPENSADA, NÃO INCLUSO MOBILIÁRIO E EQUIPAMENTOS. AF_02/2016	m²	14,5	1.134,27	1.386,41	20.102,94	1,04 %
2.1.5	93208	SINAPI	EXECUÇÃO DE ALMOXARIFADO EM CANTEIRO DE OBRA EM CHAPA DE MADEIRA COMPENSADA, INCLUSO PRATELEIRAS. AF_02/2016	m²	10,9	920,91	1.125,62	12.269,25	0,63 %
2.1.6	93584	SINAPI	EXECUÇÃO DE DEPÓSITO EM CANTEIRO DE OBRA EM CHAPA DE MADEIRA COMPENSADA, NÃO INCLUSO MOBILIÁRIO. AF_04/2016	m²	10,9	881,71	1.077,71	11.747,03	0,61 %
2.1.7	93210	SINAPI	EXECUÇÃO DE REFEITÓRIO EM CANTEIRO DE OBRA EM CHAPA DE MADEIRA COMPENSADA, NÃO INCLUSO MOBILIÁRIO E EQUIPAMENTOS. AF_02/2016	m²	24,2	628,66	768,41	18.595,52	0,96 %
2.1.8	93212	SINAPI	EXECUÇÃO DE SANITÁRIO E VESTIÁRIO EM CANTEIRO DE OBRA EM CHAPA DE MADEIRA COMPENSADA, NÃO INCLUSO MOBILIÁRIO. AF_02/2016	m²	18,15	1.038,70	1.269,60	23.043,24	1,19 %
2.1.9	93583	SINAPI	EXECUÇÃO DE CENTRAL DE FÔRMAS, PRODUÇÃO DE ARGAMASSA OU CONCRETO EM CANTEIRO DE OBRA, NÃO INCLUSO MOBILIÁRIO E EQUIPAMENTOS. AF_04/2016	m²	12	490,27	599,25	7.191,00	0,37 %
2.1.10	93582	SINAPI	EXECUÇÃO DE CENTRAL DE ARMADURA EM CANTEIRO DE OBRA, NÃO INCLUSO MOBILIÁRIO E EQUIPAMENTOS. AF_04/2016	m²	6	297,03	363,05	2.178,30	0,11 %
2.1.11	93214	SINAPI	EXECUÇÃO DE RESERVATÓRIO ELEVADO DE ÁGUA (1000 LITROS) EM CANTEIRO DE OBRA, APOIADO EM ESTRUTURA DE MADEIRA. AF_02/2016_PA	UN	1	6.179,02	7.552,61	7.552,61	0,39 %
2.1.12	98459	SINAPI	TAPUME COM TELHA METÁLICA. AF_03/2024	m²	88	115,96	141,73	12.472,24	0,64 %
3			MOVIMENTO DE TERRA					25.722,23	1,33 %
3.1			ESCAVAÇÕES					18.425,80	0,95 %
3.1.1	93358	SINAPI	ESCAVAÇÃO MANUAL DE VALA COM PROFUNDIDADE MENOR OU IGUAL A 1,30 M. AF_02/2021	m³	170,91	88,21	107,81	18.425,80	0,95 %
3.2			REATERRO E COMPACTAÇÃO					4.953,57	0,26 %
3.2.1	93382	SINAPI	REATERRO MANUAL DE VALAS, COM COMPACTADOR DE SOLOS DE PERCUSSÃO. AF_08/2023	m³	142,59	28,43	34,74	4.953,57	0,26 %
3.3			TRANSPORTES					2.342,86	0,12 %
3.3.1	100982	SINAPI	CARGA, MANOBRA E DESCARGA DE ENTULHO EM CAMINHÃO BASCULANTE 10 M³ - CARGA COM ESCAVADEIRA HIDRÁULICA (CAÇAMBA DE 0,80 M³ / 111 HP) E DESCARGA LIVRE (UNIDADE: M3). AF_07/2020	m³	46,82	9,09	11,11	520,17	0,03 %
3.3.2	100938	SINAPI	TRANSPORTE COM CAMINHÃO BASCULANTE DE 10 M³, EM VIA INTERNA (DENTRO DO CANTEIRO - UNIDADE: M3XKM). AF_07/2020	M3XKM	46,82	7,39	9,03	422,78	0,02 %
3.3.3	95875	SINAPI	TRANSPORTE COM CAMINHÃO BASCULANTE DE 10 M³, EM VIA URBANA PAVIMENTADA, DMT ATÉ 30 KM (UNIDADE: M3XKM). AF_07/2020	M3XKM	468,2	2,45	2,99	1.399,91	0,07 %

4			ESTRUTURAS					399.941,78	20,62 %
4.1			INFRA-ESTRUTURA (CONSIDERANDO SAPATAS E PILARETES)					86.801,50	4,48 %
4.1.1	96556	SINAPI	CONCRETAGEM DE SAPATA, FCK 30 MPA, COM USO DE JERICA - LANÇAMENTO, ADENSAMENTO E ACABAMENTO. AF_01/2024	m³	25,2	855,58	1.045,77	26.353,40	1,36 %
4.1.2	96535	SINAPI	FABRICAÇÃO, MONTAGEM E DESMONTAGEM DE FÔRMA PARA SAPATA, EM MADEIRA SERRADA, E=25 MM, 4 UTILIZAÇÕES. AF_01/2024	m²	108,3	168,24	205,63	22.269,72	1,15 %
4.1.3	96543	SINAPI	ARMAÇÃO DE BLOCO UTILIZANDO AÇO CA-60 DE 5 MM - MONTAGEM. AF_01/2024	KG	403	18,41	22,50	9.067,50	0,47 %
4.1.4	96546	SINAPI	ARMAÇÃO DE BLOCO UTILIZANDO AÇO CA-50 DE 10 MM - MONTAGEM. AF_01/2024	KG	1647	13,07	15,97	26.302,59	1,36 %
4.1.5	96548	SINAPI	ARMAÇÃO DE BLOCO, VIGA BALDRAME OU SAPATA UTILIZANDO AÇO CA-50 DE 16 MM - MONTAGEM. AF_06/2017	KG	7	10,10	12,34	86,38	0,00 %
4.1.6	96616	SINAPI	LASTRO DE CONCRETO MAGRO, APLICADO EM BLOCOS DE COROAMENTO OU SAPATAS. AF_01/2024	m³	3,12	713,75	872,41	2.721,91	0,14 %
4.2			SUPER-ESTRUTURA (CONSIDERANDO LAJES DESDE A DE PISO)					313.140,28	16,15 %
4.2.1	94966	SINAPI	CONCRETO FCK = 30MPA, TRAÇO 1:2,1:2,5 (EM MASSA SECA DE CIMENTO/ AREIA MÉDIA/ BRITA 1) - PREPARO MECÂNICO COM BETONEIRA 400 L. AF_05/2021	m³	156,5	555,92	679,50	106.341,75	5,48 %
4.2.2	92419	SINAPI	MONTAGEM E DESMONTAGEM DE FÔRMA DE PILARES RETANGULARES E ESTRUTURAS SIMILARES, PÉ-DIREITO SIMPLES, EM CHAPA DE MADEIRA COMPENSADA RESINADA, 4 UTILIZAÇÕES. AF_09/2020	m²	939,6	88,97	108,74	102.172,10	5,27 %
4.2.3	103673	SINAPI	LANÇAMENTO COM USO DE BOMBA, ADENSAMENTO E ACABAMENTO DE CONCRETO EM ESTRUTURAS. AF_02/2022	m³	156,5	44,07	53,86	8.429,09	0,43 %
4.2.4	92768	SINAPI	ARMAÇÃO DE LAJE DE ESTRUTURA CONVENCIONAL DE CONCRETO ARMADO UTILIZANDO AÇO CA-60 DE 5,0 MM - MONTAGEM. AF_06/2022	KG	419	13,86	16,94	7.097,86	0,37 %
4.2.5	92759	SINAPI	ARMAÇÃO DE PILAR OU VIGA DE ESTRUTURA CONVENCIONAL DE CONCRETO ARMADO UTILIZANDO AÇO CA-60 DE 5,0 MM - MONTAGEM. AF_06/2022	KG	180	14,47	17,68	3.182,40	0,16 %
4.2.6	92771	SINAPI	ARMAÇÃO DE LAJE DE ESTRUTURA CONVENCIONAL DE CONCRETO ARMADO UTILIZANDO AÇO CA-50 DE 10,0 MM - MONTAGEM. AF_06/2022	KG	3436	10,51	12,84	44.118,24	2,27 %
4.2.7	92762	SINAPI	ARMAÇÃO DE PILAR OU VIGA DE ESTRUTURA CONVENCIONAL DE CONCRETO ARMADO UTILIZANDO AÇO CA-50 DE 10,0 MM - MONTAGEM. AF_06/2022	KG	1473	11,01	13,45	19.811,85	1,02 %
4.2.8	92773	SINAPI	ARMAÇÃO DE LAJE DE ESTRUTURA CONVENCIONAL DE CONCRETO ARMADO UTILIZANDO AÇO CA-50 DE 16,0 MM - MONTAGEM. AF_06/2022	KG	1453	8,58	10,48	15.227,44	0,79 %
4.2.9	92764	SINAPI	ARMAÇÃO DE PILAR OU VIGA DE ESTRUTURA CONVENCIONAL DE CONCRETO ARMADO UTILIZANDO AÇO CA-50 DE 16,0 MM - MONTAGEM. AF_06/2022	KG	623	8,88	10,85	6.759,55	0,35 %

5			PAREDES E PAINÉIS					93.789,94	4,84 %
5.1			ALVENARIA DE VEDAÇÃO					88.246,60	4,55 %
5.1.1	103324	SINAPI	ALVENARIA DE VEDAÇÃO DE BLOCOS CERÂMICOS FURADOS NA VERTICAL DE 14X19X39 CM (ESPESSURA 14 CM) E ARGAMASSA DE ASSENTAMENTO COM PREPARO EM BETONEIRA. AF_12/2021	m²	944,42	76,45	93,44	88.246,60	4,55 %
5.2			VERGA/CONTRAVERGA					5.543,34	0,29 %
5.2.1	93182	SINAPI	VERGA PRÉ-MOLDADA PARA JANELAS COM ATÉ 1,5 M DE VÃO. AF_03/2016	M	32,9	52,19	63,79	2.098,69	0,11 %
5.2.2	93184	SINAPI	VERGA PRÉ-MOLDADA COM ATÉ 1,5 M DE VÃO, ESPESSURA DE *20* CM. AF_03/2024	M	26,1	39,10	47,79	1.247,31	0,06 %
5.2.3	93185	SINAPI	VERGA PRÉ-MOLDADA PARA PORTAS COM MAIS DE 1,5 M DE VÃO. AF_03/2016	M	1,8	64,88	79,30	142,74	0,01 %
5.2.4	93194	SINAPI	CONTRAVERGA PRÉ-MOLDADA, ESPESSURA DE *20* CM. AF_03/2024	M	32,9	51,10	62,45	2.054,60	0,11 %
6			ESQUADRIAS DE MADEIRA					38.639,50	1,99 %
6.1			PORTAS					38.639,50	1,99 %
6.1.1	90843	SINAPI	KIT DE PORTA DE MADEIRA PARA PINTURA, SEMI-OCA (LEVE OU MÉDIA), PADRÃO MÉDIO, 80X210CM, ESPESSURA DE 3,5CM, ITENS INCLUSOS: DOBRADIÇAS, MONTAGEM E INSTALAÇÃO DO BATENTE, FECHADURA COM EXECUÇÃO DO FURO - FORNECIMENTO E INSTALAÇÃO. AF_12/2019	UN	7	1.160,19	1.418,10	9.926,70	0,51 %
6.1.2	90844	SINAPI	KIT DE PORTA DE MADEIRA PARA PINTURA, SEMI-OCA (LEVE OU MÉDIA), PADRÃO MÉDIO, 90X210CM, ESPESSURA DE 3,5CM, ITENS INCLUSOS: DOBRADIÇAS, MONTAGEM E INSTALAÇÃO DO BATENTE, FECHADURA COM EXECUÇÃO DO FURO - FORNECIMENTO E INSTALAÇÃO. AF_12/2019	UN	19	1.236,36	1.511,20	28.712,80	1,48 %
7			ESQUADRIAS METÁLICAS					31.295,35	1,61 %
7.1			ESQUADRIAS METÁLICAS (M2)					24.964,75	1,29 %
7.1.1	94569	SINAPI	JANELA DE ALUMÍNIO TIPO MAXIM-AR, COM VIDROS, BATENTE E FERRAGENS. EXCLUSIVE ALIZAR, ACABAMENTO E CONTRAMARCO. FORNECIMENTO E INSTALAÇÃO. AF_12/2019	m²	2,6	460,69	563,10	1.464,06	0,08 %
7.1.2	100674	SINAPI	JANELA FIXA DE ALUMÍNIO PARA VIDRO, COM VIDRO, BATENTE E FERRAGENS. EXCLUSIVE ACABAMENTO, ALIZAR E CONTRAMARCO. FORNECIMENTO E INSTALAÇÃO. AF_12/2019	m²	39,79	467,22	571,08	22.723,27	1,17 %
7.1.3	91341	SINAPI	PORTA EM ALUMÍNIO DE ABRIR TIPO VENEZIANA COM GUARNIÇÃO, FIXAÇÃO COM PARAFUSOS - FORNECIMENTO E INSTALAÇÃO. AF_12/2019	m²	1,47	432,68	528,86	777,42	0,04 %
7.2			OUTRAS ESQUADRIAS					6.330,60	0,33 %

7.2.1	102185	SINAPI	PORTA DE ABRIR COM MOLA HIDRÁULICA, EM VIDRO TEMPERADO, 2 FOLHAS DE 90X210 CM, ESPESSURA DD 10MM, INCLUSIVE ACESSÓRIOS. AF_01/2021	UN	1	4.639,32	5.670,64	5.670,64	0,29 %
7.2.2	91338	SINAPI	PORTA DE ALUMÍNIO DE ABRIR COM LAMBRI, COM GUARNIÇÃO, FIXAÇÃO COM PARAFUSOS - FORNECIMENTO E INSTALAÇÃO. AF_12/2019	m²	0,98	550,96	673,43	659,96	0,03 %
8			VIDROS E ESPELHOS					3.101,94	0,16 %
8.1			VIDROS					3.101,94	0,16 %
8.1.1	102171	SINAPI	INSTALAÇÃO DE VIDRO ARAMADO, E = 6 MM, EM ESQUADRIA DE ALUMÍNIO OU PVC, FIXADO COM BAGUETE. AF_01/2021_PS	m²	3,78	671,38	820,62	3.101,94	0,16 %
9			COBERTURA					75.026,11	3,87 %
9.1			ESTRUTURA PARA TELHADO					18.648,46	0,96 %
9.1.1	92543	SINAPI	TRAMA DE MADEIRA COMPOSTA POR TERÇAS PARA TELHADOS DE ATÉ 2 ÁGUAS PARA TELHA ONDULADA DE FIBROCIMENTO, METÁLICA, PLÁSTICA OU TERMOACÚSTICA, INCLUSO TRANSPORTE VERTICAL. AF_07/2019	m²	215,15	24,34	29,75	6.400,71	0,33 %
9.1.2	92546	SINAPI	FABRICAÇÃO E INSTALAÇÃO DE TESOURA INTEIRA EM MADEIRA NÃO APARELHADA, VÃO DE 4 M, PARA TELHA CERÂMICA OU DE CONCRETO, INCLUSO IÇAMENTO. AF_07/2019	UN	2	1.341,15	1.639,28	3.278,56	0,17 %
9.1.3	92548	SINAPI	FABRICAÇÃO E INSTALAÇÃO DE TESOURA INTEIRA EM MADEIRA NÃO APARELHADA, VÃO DE 6 M, PARA TELHA CERÂMICA OU DE CONCRETO, INCLUSO IÇAMENTO. AF_07/2019	UN	1	1.575,05	1.925,18	1.925,18	0,10 %
9.1.4	100383	SINAPI	FABRICAÇÃO E INSTALAÇÃO DE PONTALETES DE MADEIRA NÃO APARELHADA PARA TELHADOS COM ATÉ 2 ÁGUAS E COM TELHA ONDULADA DE FIBROCIMENTO, ALUMÍNIO OU PLÁSTICA EM EDIFÍCIO RESIDENCIAL DE MÚLTIPLOS PAVIMENTOS, INCLUSO TRANSPORTE VERTICAL. AF_07/2019	m²	215,15	26,79	32,74	7.044,01	0,36 %
9.2			TELHADO					18.012,35	0,93 %
9.2.1	94213	SINAPI	TELHAMENTO COM TELHA DE AÇO/ALUMÍNIO E = 0,5 MM, COM ATÉ 2 ÁGUAS, INCLUSO IÇAMENTO. AF_07/2019	m²	215,15	68,50	83,72	18.012,35	0,93 %
9.3			RUFOS E CALHAS					18.821,28	0,97 %
9.3.1	94229	SINAPI	CALHA EM CHAPA DE AÇO GALVANIZADO NÚMERO 24, DESENVOLVIMENTO DE 100 CM, INCLUSO TRANSPORTE VERTICAL. AF_07/2019	M	58,77	168,97	206,53	12.137,76	0,63 %
9.3.2	94231	SINAPI	RUFO EM CHAPA DE AÇO GALVANIZADO NÚMERO 24, CORTE DE 25 CM, INCLUSO TRANSPORTE VERTICAL. AF_07/2019	M	105,12	52,02	63,58	6.683,52	0,34 %
9.4			DIVERSOS					19.544,02	1,01 %
9.4.1	101966	SINAPI	CHAPIM SOBRE MUROS LINEARES, EM GRANITO OU MÁRMORE, L = 25 CM, ASSENTADO COM ARGAMASSA 1:6 COM ADITIVO. AF_11/2020	M	135,6	117,92	144,13	19.544,02	1,01 %

10			IMPERMEABILIZAÇÃO					43.685,57	2,25 %
10.1			IMPERMEABILIZAÇÃO CALHAS, LAJES DESCOBERTAS, BALDRAMES, PAREDES E JARDINEIRAS					43.685,57	2,25 %
10.1.1	98546	SINAPI	IMPERMEABILIZAÇÃO DE SUPERFÍCIE COM MANTA ASFÁLTICA, UMA CAMADA, INCLUSIVE APLICAÇÃO DE PRIMER ASFÁLTICO, E=4MM. AF_09/2023	m²	245,71	123,95	151,50	37.225,06	1,92 %
10.1.2	98554	SINAPI	IMPERMEABILIZAÇÃO DE SUPERFÍCIE COM MEMBRANA À BASE DE RESINA ACRÍLICA, 3 DEMÃOS. AF_09/2023	m²	111,12	47,57	58,14	6.460,51	0,33 %
11			TETOS E FORROS					23.728,26	1,22 %
11.1			REVESTIMENTO COM ARGAMASSA					4.179,57	0,22 %
11.1.1	87884	SINAPI	CHAPISCO APLICADO NO TETO OU EM ALVENARIA E ESTRUTURA, COM ROLO PARA TEXTURA ACRÍLICA. ARGAMASSA INDUSTRIALIZADA COM PREPARO MANUAL. AF_10/2022	m²	314,49	10,88	13,29	4.179,57	0,22 %
11.2			REBAIXAMENTOS					19.548,69	1,01 %
11.2.1	96113	SINAPI	FORRO EM PLACAS DE GESSO, PARA AMBIENTES COMERCIAIS. AF_08/2023_PS	m²	314,49	50,86	62,16	19.548,69	1,01 %
12			REVESTIMENTO DE PAREDES					189.425,20	9,77 %
12.1			REVESTIMENTO COM ARGAMASSA					149.585,28	7,71 %
12.1.1	87878	SINAPI	CHAPISCO APLICADO EM ALVENARIAS E ESTRUTURAS DE CONCRETO INTERNAS, COM COLHER DE PEDREIRO. ARGAMASSA TRAÇO 1:3 COM PREPARO MANUAL. AF_10/2022	m²	1411,63	5,19	6,34	8.949,73	0,46 %
12.1.2	87893	SINAPI	CHAPISCO APLICADO EM ALVENARIA (SEM PRESENÇA DE VÃOS) E ESTRUTURAS DE CONCRETO DE FACHADA, COM COLHER DE PEDREIRO. ARGAMASSA TRAÇO 1:3 COM PREPARO MANUAL. AF_10/2022	m²	941,08	7,89	9,64	9.072,01	0,47 %
12.1.3	89173	SINAPI	(COMPOSIÇÃO REPRESENTATIVA) DO SERVIÇO DE EMBOÇO/MASSA ÚNICA, APLICADO MANUALMENTE, TRAÇO 1:2:8, EM BETONEIRA DE 400L, PAREDES INTERNAS, COM EXECUÇÃO DE TALISCAS, EDIFICAÇÃO HABITACIONAL UNIFAMILIAR (CASAS) E EDIFICAÇÃO PÚBLICA PADRÃO. AF_12/2014	m²	2352,71	45,75	55,92	131.563,54	6,78 %
12.2			ACABAMENTOS					39.839,92	2,05 %
12.2.1	87273	SINAPI	REVESTIMENTO CERÂMICO PARA PAREDES INTERNAS COM PLACAS TIPO ESMALTADA EXTRA DE DIMENSÕES 33X45 CM APLICADAS NA ALTURA INTEIRA DAS PAREDES. AF_02/2023_PE	m²	448,85	63,81	77,99	35.005,81	1,80 %
12.2.2	27.04.070	CPOS/CDHU	Bate-maca ou protetor de parede em PVC, com amortecimento à impacto, altura de 200 mm	M	24,77	159,67	195,16	4.834,11	0,25 %
13			PISOS INTERNOS E EXTERNOS					189.162,48	9,75 %
13.1			LASTRO DE CONTRAPISO					27.876,05	1,44 %

13.1.1	95241	SINAPI	LASTRO DE CONCRETO MAGRO, APLICADO EM PISOS, LAJES SOBRE SOLO OU RADIER, ESPESSURA DE 5 CM. AF_01/2024	m²	430,58	34,22	41,82	18.006,85	0,93 %
13.1.2	98679	SINAPI	PISO CIMENTADO, TRAÇO 1:3 (CIMENTO E AREIA), ACABAMENTO LISO, ESPESSURA 2,0 CM, PREPARO MECÂNICO DA ARGAMASSA. AF_09/2020	m²	196,09	41,18	50,33	9.869,20	0,51 %
13.2			ACABAMENTOS					120.233,19	6,20 %
13.2.1	87263	SINAPI	REVESTIMENTO CERÂMICO PARA PISO COM PLACAS TIPO PORCELANATO DE DIMENSÕES 60X60 CM APLICADA EM AMBIENTES DE ÁREA MAIOR QUE 10 M². AF_02/2023_PE	m²	315,72	145,15	177,41	56.011,88	2,89 %
13.2.2	92397	SINAPI	EXECUÇÃO DE PAVIMENTO EM PISO INTERTRAVADO, COM BLOCO RETANGULAR COR NATURAL DE 20 X 10 CM, ESPESSURA 6 CM. AF_10/2022	m²	477,33	59,55	72,78	34.740,07	1,79 %
13.2.2	87260	SINAPI	REVESTIMENTO CERÂMICO PARA PISO COM PLACAS TIPO PORCELANATO DE DIMENSÕES 45X45 CM APLICADA EM AMBIENTES DE ÁREA MAIOR QUE 10 M². AF_02/2023_PE	m²	120,99	128,26	156,77	18.967,60	0,98 %
13.2.3	101091	SINAPI	PISO EM LADRILHO HIDRÁULICO APLICADO EM AMBIENTES EXTERNOS. AF_05/2020	m²	18,3	148,32	181,29	3.317,60	0,17 %
13.2.4	94279	SINAPI	ASSENTAMENTO DE GUIA (MEIO-FIO) EM TRECHO RETO, CONFECCIONADA EM CONCRETO PRÉ-FABRICADO, DIMENSÕES 39X6,5X6,5X19 CM (COMPRIMENTO X BASE INFERIOR X BASE SUPERIOR X ALTURA), PARA DELIMITAÇÃO DE JARDINS, PRAÇAS OU PASSEIOS. AF_01/2024	M	105,9	41,46	50,67	5.365,95	0,28 %
13.2.5	94275	SINAPI	ASSENTAMENTO DE GUIA (MEIO-FIO) EM TRECHO RETO, CONFECCIONADA EM CONCRETO PRÉ-FABRICADO, DIMENSÕES 100X15X13X20 CM (COMPRIMENTO X BASE INFERIOR X BASE SUPERIOR X ALTURA). AF_01/2024	M	35,8	41,83	51,12	1.830,09	0,09 %
13.3			DEGRAUS, RODAPÉS, SOLEIRAS E PEITORIS					41.053,24	2,12 %
13.3.1	98688	SINAPI	RODAPÉ EM POLIESTIRENO, ALTURA 5 CM. AF_09/2020	M	220,41	72,16	88,20	19.440,16	1,00 %
13.3.2	98695	SINAPI	SOLEIRA EM MÁRMORE, LARGURA 15 CM, ESPESSURA 2,0 CM. AF_09/2020	M	31,6	74,98	91,64	2.895,82	0,15 %
13.3.3	101965	SINAPI	PEITORIL LINEAR EM GRANITO OU MÁRMORE, L = 15CM, COMPRIMENTO DE ATÉ 2M, ASSENTADO COM ARGAMASSA 1:6 COM ADITIVO. AF_11/2020	M	45,8	104,05	127,18	5.824,84	0,30 %
13.3.4	101966	SINAPI	CHAPIM SOBRE MUROS LINEARES, EM GRANITO OU MÁRMORE, L = 25 CM, ASSENTADO COM ARGAMASSA 1:6 COM ADITIVO. AF_11/2020	M	89,45	117,92	144,13	12.892,42	0,66 %
14			INSTALAÇÕES HIDROSSANITÁRIAS					39.379,98	2,03 %
14.1			TUBULAÇÃO DE LIGAÇÃO DE CAIXAS					6.590,28	0,34 %
14.1.1	89714	SINAPI	TUBO PVC, SERIE NORMAL, ESGOTO PREDIAL, DN 100 MM, FORNECIDO E INSTALADO EM RAMAL DE DESCARGA OU RAMAL DE ESGOTO SANITÁRIO. AF_08/2022	M	87,1	36,71	44,87	3.908,17	0,20 %

14.1.2	89849	SINAPI	TUBO PVC, SERIE NORMAL, ESGOTO PREDIAL, DN 150 MM, FORNECIDO E INSTALADO EM SUBCOLETOR AÉREO DE ESGOTO SANITÁRIO. AF_08/2022	M	43,1	50,92	62,23	2.682,11	0,14 %
14.2			CAIXAS DE PASSAGEM					15.092,81	0,78 %
14.2.1	99262	SINAPI	CAIXA ENTERRADA HIDRÁULICA RETANGULAR, EM ALVENARIA COM BLOCOS DE CONCRETO, DIMENSÕES INTERNAS: 0,8X0,8X0,6 M PARA REDE DE DRENAGEM. AF_12/2020	UN	19	637,18	778,82	14.797,58	0,76 %
14.2.2	99258	SINAPI	CAIXA ENTERRADA HIDRÁULICA RETANGULAR, EM ALVENARIA COM BLOCOS DE CONCRETO, DIMENSÕES INTERNAS: 0,4X0,4X0,4 M PARA REDE DE DRENAGEM. AF_12/2020	UN	1	241,54	295,23	295,23	0,02 %
14.3			REDE DE ÁGUA FRIA - TUBOS SOLDÁVEIS DE PVC					11.176,50	0,58 %
14.3.1	89355	SINAPI	TUBO, PVC, SOLDÁVEL, DN 20MM, INSTALADO EM RAMAL OU SUB-RAMAL DE ÁGUA - FORNECIMENTO E INSTALAÇÃO. AF_06/2022	M	25,9	20,98	25,64	664,07	0,03 %
14.3.2	89356	SINAPI	TUBO, PVC, SOLDÁVEL, DN 25MM, INSTALADO EM RAMAL OU SUB-RAMAL DE ÁGUA - FORNECIMENTO E INSTALAÇÃO. AF_06/2022	M	273,8	24,21	29,59	8.101,74	0,42 %
14.3.3	89357	SINAPI	TUBO, PVC, SOLDÁVEL, DN 32MM, INSTALADO EM RAMAL OU SUB-RAMAL DE ÁGUA - FORNECIMENTO E INSTALAÇÃO. AF_06/2022	M	26,7	32,65	39,90	1.065,33	0,05 %
14.3.4	89449	SINAPI	TUBO, PVC, SOLDÁVEL, DN 50MM, INSTALADO EM PRUMADA DE ÁGUA - FORNECIMENTO E INSTALAÇÃO. AF_06/2022	M	67	16,43	20,08	1.345,36	0,07 %
14.4			REDE DE ESGOTO - TUBOS DE PVC					5.209,82	0,27 %
14.4.1	89711	SINAPI	TUBO PVC, SERIE NORMAL, ESGOTO PREDIAL, DN 40 MM, FORNECIDO E INSTALADO EM RAMAL DE DESCARGA OU RAMAL DE ESGOTO SANITÁRIO. AF_08/2022	M	70,2	21,25	25,97	1.823,09	0,09 %
14.4.2	89712	SINAPI	TUBO PVC, SERIE NORMAL, ESGOTO PREDIAL, DN 50 MM, FORNECIDO E INSTALADO EM RAMAL DE DESCARGA OU RAMAL DE ESGOTO SANITÁRIO. AF_08/2022	M	43,3	26,35	32,20	1.394,26	0,07 %
14.4.3	89713	SINAPI	TUBO PVC, SERIE NORMAL, ESGOTO PREDIAL, DN 75 MM, FORNECIDO E INSTALADO EM RAMAL DE DESCARGA OU RAMAL DE ESGOTO SANITÁRIO. AF_08/2022	M	16,3	32,65	39,90	650,37	0,03 %
14.4.4	89714	SINAPI	TUBO PVC, SERIE NORMAL, ESGOTO PREDIAL, DN 100 MM, FORNECIDO E INSTALADO EM RAMAL DE DESCARGA OU RAMAL DE ESGOTO SANITÁRIO. AF_08/2022	M	18,4	36,71	44,87	825,60	0,04 %
14.4.5	89849	SINAPI	TUBO PVC, SERIE NORMAL, ESGOTO PREDIAL, DN 150 MM, FORNECIDO E INSTALADO EM SUBCOLETOR AÉREO DE ESGOTO SANITÁRIO. AF_08/2022	M	8,3	50,92	62,23	516,50	0,03 %
14.5			CAIXAS DE PVC / EQUIPAMENTOS / DIVERSOS					1.310,57	0,07 %
14.5.1	89707	SINAPI	CAIXA SIFONADA, PVC, DN 100 X 100 X 50 MM, JUNTA ELÁSTICA, FORNECIDA E INSTALADA EM RAMAL DE DESCARGA OU EM RAMAL DE ESGOTO SANITÁRIO. AF_08/2022	UN	5	45,18	55,22	276,10	0,01 %

14.5.2	104328	SINAPI	CAIXA SIFONADA, COM GRELHA QUADRADA, PVC, DN 150 X 150 X 50 MM, JUNTA SOLDÁVEL, FORNECIDA E INSTALADA EM RAMAL DE DESCARGA OU EM RAMAL DE ESGOTO SANITÁRIO. AF_08/2022	UN	5	63,06	77,07	385,35	0,02 %
14.5.3	89709	SINAPI	RALO SIFONADO, PVC, DN 100 X 40 MM, JUNTA SOLDÁVEL, FORNECIDO E INSTALADO EM RAMAL DE DESCARGA OU EM RAMAL DE ESGOTO SANITÁRIO. AF_08/2022	UN	2	19,20	23,46	46,92	0,00 %
14.5.4	104348	SINAPI	TERMINAL DE VENTILAÇÃO, PVC, SÉRIE NORMAL, ESGOTO PREDIAL, DN 50 MM, JUNTA SOLDÁVEL, FORNECIDO E INSTALADO EM PRUMADA DE ESGOTO SANITÁRIO OU VENTILAÇÃO. AF_08/2022	UN	2	9,50	11,61	23,22	0,00 %
14.5.5	104351	SINAPI	TERMINAL DE VENTILAÇÃO, PVC, SÉRIE NORMAL, ESGOTO PREDIAL, DN 75 MM, JUNTA SOLDÁVEL, FORNECIDO E INSTALADO EM PRUMADA DE ESGOTO SANITÁRIO OU VENTILAÇÃO. AF_08/2022	UN	1	19,89	24,31	24,31	0,00 %
14.5.6	95674	SINAPI	HIDRÔMETRO DN 1/2", 3,0 M3/H - FORNECIMENTO E INSTALAÇÃO. AF_03/2024	UN	1	193,31	236,28	236,28	0,01 %
14.5.7	94796	SINAPI	TORNEIRA DE BOIA PARA CAIXA D'ÁGUA, ROSCÁVEL, 3/4" - FORNECIMENTO E INSTALAÇÃO. AF_08/2021	UN	1	39,38	48,13	48,13	0,00 %
14.5.8	94703	SINAPI	ADAPTADOR COM FLANGE E ANEL DE VEDAÇÃO, PVC, SOLDÁVEL, DN 25 MM X 3/4", INSTALADO EM RESERVAÇÃO PREDIAL DE ÁGUA - FORNECIMENTO E INSTALAÇÃO. AF_04/2024	UN	1	20,07	24,53	24,53	0,00 %
14.5.9	94785	SINAPI	ADAPTADOR COM FLANGES LIVRES, PVC, SOLDÁVEL LONGO, DN 32 MM X 1", INSTALADO EM RESERVAÇÃO DE ÁGUA DE EDIFICAÇÃO QUE POSSUA RESERVATÓRIO DE FIBRA/FIBROCIMENTO FORNECIMENTO E INSTALAÇÃO. AF_06/2016	UN	5	23,79	29,07	145,35	0,01 %
14.5.10	94706	SINAPI	ADAPTADOR COM FLANGE E ANEL DE VEDAÇÃO, PVC, SOLDÁVEL, DN 50 MM X 1 1/2", INSTALADO EM RESERVAÇÃO PREDIAL DE ÁGUA - FORNECIMENTO E INSTALAÇÃO. AF_04/2024	UN	2	41,07	50,19	100,38	0,01 %
15			INSTALAÇÕES ELÉTRICAS					107.029,16	5,52 %
15.1			QUADROS DE DISTRIBUIÇÃO					6.235,74	0,32 %
15.1.1	101882	SINAPI	QUADRO DE DISTRIBUIÇÃO DE ENERGIA EM CHAPA DE AÇO GALVANIZADO, DE EMBUTIR, COM BARRAMENTO TRIFÁSICO, PARA 30 DISJUNTORES DIN 225A - FORNECIMENTO E INSTALAÇÃO. AF_10/2020	UN	3	1.376,65	1.682,67	5.048,01	0,26 %
15.1.2	101881	SINAPI	QUADRO DE DISTRIBUIÇÃO DE ENERGIA EM CHAPA DE AÇO GALVANIZADO, DE EMBUTIR, COM BARRAMENTO TRIFÁSICO, PARA 40 DISJUNTORES DIN 100A - FORNECIMENTO E INSTALAÇÃO. AF_10/2020	UN	1	971,72	1.187,73	1.187,73	0,06 %
15.2			CAIXAS DE PASSAGEM					12.335,04	0,64 %
15.2.1	91939	SINAPI	CAIXA RETANGULAR 4" X 2" ALTA (2,00 M DO PISO), PVC, INSTALADA EM PAREDE - FORNECIMENTO E INSTALAÇÃO. AF_03/2023	UN	22	33,05	40,39	888,58	0,05 %

15.2.2	91940	SINAPI	CAIXA RETANGULAR 4" X 2" MÉDIA (1,30 M DO PISO), PVC, INSTALADA EM PAREDE - FORNECIMENTO E INSTALAÇÃO. AF_03/2023	UN	124	18,80	22,97	2.848,28	0,15 %
15.2.3	91941	SINAPI	CAIXA RETANGULAR 4" X 2" BAIXA (0,30 M DO PISO), PVC, INSTALADA EM PAREDE - FORNECIMENTO E INSTALAÇÃO. AF_03/2023	UN	15	11,81	14,43	216,45	0,01 %
15.2.4	91943	SINAPI	CAIXA RETANGULAR 4" X 4" MÉDIA (1,30 M DO PISO), PVC, INSTALADA EM PAREDE - FORNECIMENTO E INSTALAÇÃO. AF_03/2023	UN	21	21,72	26,54	557,34	0,03 %
15.2.5	92868	SINAPI	CAIXA RETANGULAR 4" X 2" MÉDIA (1,30 M DO PISO), METÁLICA, INSTALADA EM PAREDE - FORNECIMENTO E INSTALAÇÃO. AF_03/2023	UN	2	18,26	22,31	44,62	0,00 %
15.2.6	95818	SINAPI	CONDULETE DE PVC, TIPO X, PARA ELETRODUTO DE PVC SOLDÁVEL DN 32 MM (1"), APARENTE - FORNECIMENTO E INSTALAÇÃO. AF_10/2022	UN	116	51,53	62,98	7.305,68	0,38 %
15.2.7	97892	SINAPI	CAIXA ENTERRADA ELÉTRICA RETANGULAR, EM ALVENARIA COM BLOCOS DE CONCRETO, FUNDO COM BRITA, DIMENSÕES INTERNAS: 0,6X0,6X0,6 M. AF_12/2020	UN	1	387,87	474,09	474,09	0,02 %
15.3			ELETRODUTOS, PERFILADOS E CONEXÕES					19.782,98	1,02 %
15.3.1	91862	SINAPI	ELETRODUTO RÍGIDO ROSCÁVEL, PVC, DN 20 MM (1/2"), PARA CIRCUITOS TERMINAIS, INSTALADO EM FORRO - FORNECIMENTO E INSTALAÇÃO. AF_03/2023	M	238	9,48	11,58	2.756,04	0,14 %
15.3.2	91863	SINAPI	ELETRODUTO RÍGIDO ROSCÁVEL, PVC, DN 25 MM (3/4"), PARA CIRCUITOS TERMINAIS, INSTALADO EM FORRO - FORNECIMENTO E INSTALAÇÃO. AF_03/2023	M	617	11,15	13,62	8.403,54	0,43 %
15.3.3	104764	SINAPI	SUORTE PARA 2 ELETRODUTOS, ESPAÇADO A CADA 80 CM, EM PERFILADO COM COMPRIMENTO DE 25 CM FIXADO EM LAJE, POR METRO DE ELETRODUTO FIXADO. AF_09/2023	M	140	21,93	26,80	3.752,00	0,19 %
15.3.4	91860	SINAPI	ELETRODUTO FLEXÍVEL CORRUGADO, PEAD, DN 40 MM (1 1/4"), PARA CIRCUITOS TERMINAIS, INSTALADO EM PAREDE - FORNECIMENTO E INSTALAÇÃO. AF_03/2023	M	16	13,81	16,87	269,92	0,01 %
15.3.5	97668	SINAPI	ELETRODUTO FLEXÍVEL CORRUGADO, PEAD, DN 63 (2"), PARA REDE ENTERRADA DE DISTRIBUIÇÃO DE ENERGIA ELÉTRICA - FORNECIMENTO E INSTALAÇÃO. AF_12/2021	M	42	13,53	16,53	694,26	0,04 %
15.3.6	97669	SINAPI	ELETRODUTO FLEXÍVEL CORRUGADO, PEAD, DN 90 (3"), PARA REDE ENTERRADA DE DISTRIBUIÇÃO DE ENERGIA ELÉTRICA - FORNECIMENTO E INSTALAÇÃO. AF_12/2021	M	10	20,00	24,44	244,40	0,01 %
15.3.7	96562	SINAPI	SUORTE PARA ELETROCALHA LISA OU PERFURADA EM AÇO GALVANIZADO, LARGURA 400 MM, EM PERFILADO COM COMPRIMENTO DE 45 CM FIXADO EM LAJE, POR METRO DE ELETROCALHA FIXADA. AF_09/2023	M	54	55,50	67,83	3.662,82	0,19 %
15.4			CHAVES, FUSÍVEIS E DISJUNTORES					6.718,75	0,35 %
15.4.1	93654	SINAPI	DISJUNTOR MONOPOLAR TIPO DIN, CORRENTE NOMINAL DE 16A - FORNECIMENTO E INSTALAÇÃO. AF_10/2020	UN	20	12,00	14,66	293,20	0,02 %
15.4.2	93655	SINAPI	DISJUNTOR MONOPOLAR TIPO DIN, CORRENTE NOMINAL DE 20A - FORNECIMENTO E INSTALAÇÃO. AF_10/2020	UN	2	13,30	16,25	32,50	0,00 %

15.4.3	93659	SINAPI	DISJUNTOR MONOPOLAR TIPO DIN, CORRENTE NOMINAL DE 50A - FORNECIMENTO E INSTALAÇÃO. AF_10/2020	UN	6	24,79	30,30	181,80	0,01 %
15.4.4	93661	SINAPI	DISJUNTOR BIPOLAR TIPO DIN, CORRENTE NOMINAL DE 16A - FORNECIMENTO E INSTALAÇÃO. AF_10/2020	UN	24	55,71	68,09	1.634,16	0,08 %
15.4.5	93662	SINAPI	DISJUNTOR BIPOLAR TIPO DIN, CORRENTE NOMINAL DE 20A - FORNECIMENTO E INSTALAÇÃO. AF_10/2020	UN	2	58,30	71,26	142,52	0,01 %
15.4.6	93664	SINAPI	DISJUNTOR BIPOLAR TIPO DIN, CORRENTE NOMINAL DE 32A - FORNECIMENTO E INSTALAÇÃO. AF_10/2020	UN	6	61,51	75,18	451,08	0,02 %
15.4.7	93668	SINAPI	DISJUNTOR TRIPOLAR TIPO DIN, CORRENTE NOMINAL DE 16A - FORNECIMENTO E INSTALAÇÃO. AF_10/2020	UN	1	70,20	85,80	85,80	0,00 %
15.4.8	101895	SINAPI	DISJUNTOR TERMOMAGNÉTICO TRIPOLAR , CORRENTE NOMINAL DE 125A - FORNECIMENTO E INSTALAÇÃO. AF_10/2020	UN	3	412,73	504,47	1.513,41	0,08 %
15.4.9	00039468	SINAPI	DISPOSITIVO DPS CLASSE II, 1 POLO, TENSÃO MÁXIMA DE 175 V, CORRENTE MÁXIMA DE *90* KA (TIPO AC)	UN	12	162,56	198,69	2.384,28	0,12 %
15.5			FIOS E CABOS					56.862,53	2,93 %
15.5.1	91926	SINAPI	CABO DE COBRE FLEXÍVEL ISOLADO, 2,5 MM², ANTI-CHAMA 450/750 V, PARA CIRCUITOS TERMINAIS - FORNECIMENTO E INSTALAÇÃO. AF_03/2023	M	3166	4,02	4,91	15.545,06	0,80 %
15.5.2	91928	SINAPI	CABO DE COBRE FLEXÍVEL ISOLADO, 4 MM², ANTI-CHAMA 450/750 V, PARA CIRCUITOS TERMINAIS - FORNECIMENTO E INSTALAÇÃO. AF_03/2023	M	535	6,17	7,54	4.033,90	0,21 %
15.5.3	91930	SINAPI	CABO DE COBRE FLEXÍVEL ISOLADO, 6 MM², ANTI-CHAMA 450/750 V, PARA CIRCUITOS TERMINAIS - FORNECIMENTO E INSTALAÇÃO. AF_03/2023	M	172	8,58	10,48	1.802,56	0,09 %
15.5.4	92981	SINAPI	CABO DE COBRE FLEXÍVEL ISOLADO, 16 MM², ANTI-CHAMA 450/750 V, PARA DISTRIBUIÇÃO - FORNECIMENTO E INSTALAÇÃO. AF_10/2020	M	57	13,72	16,76	955,32	0,05 %
15.5.5	92988	SINAPI	CABO DE COBRE FLEXÍVEL ISOLADO, 50 MM², ANTI-CHAMA 0,6/1,0 KV, PARA REDE ENTERRADA DE DISTRIBUIÇÃO DE ENERGIA ELÉTRICA - FORNECIMENTO E INSTALAÇÃO. AF_12/2021	M	94	48,76	59,59	5.601,46	0,29 %
15.5.6	92982	SINAPI	CABO DE COBRE FLEXÍVEL ISOLADO, 16 MM², ANTI-CHAMA 0,6/1,0 KV, PARA DISTRIBUIÇÃO - FORNECIMENTO E INSTALAÇÃO. AF_10/2020	M	108	14,53	17,76	1.918,08	0,10 %
15.5.7	92986	SINAPI	CABO DE COBRE FLEXÍVEL ISOLADO, 35 MM², ANTI-CHAMA 0,6/1,0 KV, PARA REDE ENTERRADA DE DISTRIBUIÇÃO DE ENERGIA ELÉTRICA - FORNECIMENTO E INSTALAÇÃO. AF_12/2021	M	165	33,72	41,21	6.799,65	0,35 %
15.5.8	92992	SINAPI	CABO DE COBRE FLEXÍVEL ISOLADO, 95 MM², ANTI-CHAMA 0,6/1,0 KV, PARA REDE ENTERRADA DE DISTRIBUIÇÃO DE ENERGIA ELÉTRICA - FORNECIMENTO E INSTALAÇÃO. AF_12/2021	M	190	87,01	106,35	20.206,50	1,04 %
15.6			PADRÃO DE ENTRADA DE ENERGIA					5.094,12	0,26 %

15.6.1	101512	SINAPI	ENTRADA DE ENERGIA ELÉTRICA, AÉREA, TRIFÁSICA, COM CAIXA DE EMBUTIR, CABO DE 35 MM2 E DISJUNTOR DIN 50A (NÃO INCLUSO O POSTE DE CONCRETO). AF_07/2020_PS	UN	1	2.284,07	2.791,81	2.791,81	0,14 %
15.6.2	97362	SINAPI	QUADRO DE MEDIÇÃO GERAL DE ENERGIA PARA BARRAMENTO BLINDADO COM 4 MEDIDORES - FORNECIMENTO E INSTALAÇÃO. AF_10/2020	UN	1	1.883,59	2.302,31	2.302,31	0,12 %
16			OUTRAS INSTALAÇÕES					224.270,96	11,56 %
16.1			CABEAMENTO ESTRUTURADO					22.562,49	1,16 %
16.1.1	98305	SINAPI	RACK FECHADO PARA SERVIDOR - FORNECIMENTO E INSTALAÇÃO. AF_11/2019	UN	1	3.074,79	3.758,31	3.758,31	0,19 %
16.1.2	100561	SINAPI	QUADRO DE DISTRIBUICAO PARA TELEFONE N.3, 40X40X12CM EM CHAPA METALICA, DE EMBUTIR, SEM ACESSORIOS, PADRAO TELEBRAS, FORNECIMENTO E INSTALAÇÃO. AF_11/2019	UN	1	204,61	250,09	250,09	0,01 %
16.1.3	91940	SINAPI	CAIXA RETANGULAR 4" X 2" MÉDIA (1,30 M DO PISO), PVC, INSTALADA EM PAREDE - FORNECIMENTO E INSTALAÇÃO. AF_03/2023	UN	17	18,80	22,97	390,49	0,02 %
16.1.4	91943	SINAPI	CAIXA RETANGULAR 4" X 4" MÉDIA (1,30 M DO PISO), PVC, INSTALADA EM PAREDE - FORNECIMENTO E INSTALAÇÃO. AF_03/2023	UN	2	21,72	26,54	53,08	0,00 %
16.1.5	95818	SINAPI	CONDULETE DE PVC, TIPO X, PARA ELETRODUTO DE PVC SOLDÁVEL DN 32 MM (1"), APARENTE - FORNECIMENTO E INSTALAÇÃO. AF_10/2022	UN	5	51,53	62,98	314,90	0,02 %
16.1.6	100556	SINAPI	CAIXA DE PASSAGEM PARA TELEFONE 15X15X10CM (SOBREPOR), FORNECIMENTO E INSTALACAO. AF_11/2019	UN	2	42,43	51,86	103,72	0,01 %
16.1.7	101795	SINAPI	CAIXA ENTERRADA PARA INSTALAÇÕES TELEFÔNICAS TIPO R1, EM ALVENARIA COM BLOCOS DE CONCRETO, DIMENSÕES INTERNAS: 0,35X0,60X0,60 M, EXCLUINDO TAMPÃO. AF_12/2020	UN	1	582,82	712,38	712,38	0,04 %
16.1.8	101798	SINAPI	TAMPA PARA CAIXA TIPO R1, EM FERRO FUNDIDO, DIMENSÕES INTERNAS: 0,40 X 0,60 M - FORNECIMENTO E INSTALAÇÃO. AF_12/2020	UN	1	335,62	410,22	410,22	0,02 %
16.1.9	91863	SINAPI	ELETRODUTO RÍGIDO ROSCÁVEL, PVC, DN 25 MM (3/4"), PARA CIRCUITOS TERMINAIS, INSTALADO EM FORRO - FORNECIMENTO E INSTALAÇÃO. AF_03/2023	M	258	11,15	13,62	3.513,96	0,18 %
16.1.10	91864	SINAPI	ELETRODUTO RÍGIDO ROSCÁVEL, PVC, DN 32 MM (1"), PARA CIRCUITOS TERMINAIS, INSTALADO EM FORRO - FORNECIMENTO E INSTALAÇÃO. AF_03/2023	M	95	14,86	18,16	1.725,20	0,09 %
16.1.11	97668	SINAPI	ELETRODUTO FLEXÍVEL CORRUGADO, PEAD, DN 63 (2"), PARA REDE ENTERRADA DE DISTRIBUIÇÃO DE ENERGIA ELÉTRICA - FORNECIMENTO E INSTALAÇÃO. AF_12/2021	M	22	13,53	16,53	363,66	0,02 %
16.1.12	104764	SINAPI	SUORTE PARA 2 ELETRODUTOS, ESPAÇADO A CADA 80 CM, EM PERFILADO COM COMPRIMENTO DE 25 CM FIXADO EM LAJE, POR METRO DE ELETRODUTO FIXADO. AF_09/2023	M	43	21,93	26,80	1.152,40	0,06 %

16.1.13	98295	SINAPI	CABO ELETRÔNICO CATEGORIA 5E, INSTALADO EM EDIFICAÇÃO INSTITUCIONAL - FORNECIMENTO E INSTALAÇÃO. AF_11/2019	M	897	4,74	5,79	5.193,63	0,27 %
16.1.14	98293	SINAPI	CABO TELEFÔNICO CI-50 10 PARES INSTALADO EM DISTRIBUIÇÃO DE EDIFICAÇÃO INSTITUCIONAL - FORNECIMENTO E INSTALAÇÃO. AF_11/2019	M	12	7,70	9,41	112,92	0,01 %
16.1.15	98400	SINAPI	CABO TELEFÔNICO CTP-APL-50 10 PARES INSTALADO EM ENTRADA DE EDIFICAÇÃO - FORNECIMENTO E INSTALAÇÃO. AF_11/2019	M	10	12,19	14,89	148,90	0,01 %
16.1.16	98307	SINAPI	TOMADA DE REDE RJ45 - FORNECIMENTO E INSTALAÇÃO. AF_11/2019	UN	34	42,04	51,38	1.746,92	0,09 %
16.1.17	98301	SINAPI	PATCH PANEL 24 PORTAS, CATEGORIA 5E - FORNECIMENTO E INSTALAÇÃO. AF_11/2019	UN	3	712,24	870,57	2.611,71	0,13 %
16.2			ALARME E CFTV					11.216,75	0,58 %
16.2.1	91939	SINAPI	CAIXA RETANGULAR 4" X 2" ALTA (2,00 M DO PISO), PVC, INSTALADA EM PAREDE - FORNECIMENTO E INSTALAÇÃO. AF_03/2023	UN	22	33,05	40,39	888,58	0,05 %
16.2.2	95818	SINAPI	CONDULETE DE PVC, TIPO X, PARA ELETRODUTO DE PVC SOLDÁVEL DN 32 MM (1"), APARENTE - FORNECIMENTO E INSTALAÇÃO. AF_10/2022	UN	18	51,53	62,98	1.133,64	0,06 %
16.2.3	91872	SINAPI	ELETRODUTO RÍGIDO ROSCÁVEL, PVC, DN 32 MM (1"), PARA CIRCUITOS TERMINAIS, INSTALADO EM PAREDE - FORNECIMENTO E INSTALAÇÃO. AF_03/2023	M	122	18,05	22,06	2.691,32	0,14 %
16.2.4	98295	SINAPI	CABO ELETRÔNICO CATEGORIA 5E, INSTALADO EM EDIFICAÇÃO INSTITUCIONAL - FORNECIMENTO E INSTALAÇÃO. AF_11/2019	M	381	4,74	5,79	2.205,99	0,11 %
16.2.5	104764	SINAPI	SUPORTE PARA 2 ELETRODUTOS, ESPAÇADO A CADA 80 CM, EM PERFILADO COM COMPRIMENTO DE 25 CM FIXADO EM LAJE, POR METRO DE ELETRODUTO FIXADO. AF_09/2023	M	64	21,93	26,80	1.715,20	0,09 %
16.2.6	98307	SINAPI	TOMADA DE REDE RJ45 - FORNECIMENTO E INSTALAÇÃO. AF_11/2019	UN	5	42,04	51,38	256,90	0,01 %
16.2.7	98301	SINAPI	PATCH PANEL 24 PORTAS, CATEGORIA 5E - FORNECIMENTO E INSTALAÇÃO. AF_11/2019	UN	1	712,24	870,57	870,57	0,04 %
16.2.8	97596	SINAPI	SENSOR DE PRESENÇA SEM FOTOCÉLULA, FIXAÇÃO EM PAREDE - FORNECIMENTO E INSTALAÇÃO. AF_02/2020	UN	15	79,34	96,97	1.454,55	0,07 %
16.3			CLIMATIZAÇÃO (INFRA-ESTRUTURA)					50.982,02	2,63 %
16.3.1	89356	SINAPI	TUBO, PVC, SOLDÁVEL, DN 25MM, INSTALADO EM RAMAL OU SUB-RAMAL DE ÁGUA - FORNECIMENTO E INSTALAÇÃO. AF_06/2022	M	63	24,21	29,59	1.864,17	0,10 %
16.3.2	32.11.440	CPOS/CDHU	Isolamento térmico em espuma elastomérica, espessura de 19 a 26 mm, para tubulação de 3/4" (cobre) ou 3/8" (ferro)	M	63	29,76	36,37	2.291,31	0,12 %
16.3.3	89711	SINAPI	TUBO PVC, SERIE NORMAL, ESGOTO PREDIAL, DN 40 MM, FORNECIDO E INSTALADO EM RAMAL DE DESCARGA OU RAMAL DE ESGOTO SANITÁRIO. AF_08/2022	M	77,2	21,25	25,97	2.004,88	0,10 %

16.3.4	103289	SINAPI	TUBO EM COBRE FLEXÍVEL, DN 1/4", COM ISOLAMENTO, INSTALADO EM FORRO, PARA RAMAL DE ALIMENTAÇÃO DE AR CONDICIONADO, INCLUSO FIXADOR. AF_11/2021	M	204	31,81	38,88	7.931,52	0,41 %
16.3.5	103290	SINAPI	TUBO EM COBRE FLEXÍVEL, DN 3/8", COM ISOLAMENTO, INSTALADO EM FORRO, PARA RAMAL DE ALIMENTAÇÃO DE AR CONDICIONADO, INCLUSO FIXADOR. AF_11/2021	M	48	51,02	62,36	2.993,28	0,15 %
16.3.6	103291	SINAPI	TUBO EM COBRE FLEXÍVEL, DN 1/2", COM ISOLAMENTO, INSTALADO EM FORRO, PARA RAMAL DE ALIMENTAÇÃO DE AR CONDICIONADO, INCLUSO FIXADOR. AF_11/2021	M	177	63,02	77,02	13.632,54	0,70 %
16.3.7	103292	SINAPI	TUBO EM COBRE FLEXÍVEL, DN 5/8", COM ISOLAMENTO, INSTALADO EM FORRO, PARA RAMAL DE ALIMENTAÇÃO DE AR CONDICIONADO, INCLUSO FIXADOR. AF_11/2021	M	75	75,88	92,74	6.955,50	0,36 %
16.3.8	96559	SINAPI	SUPORTE PARA DUTO EM CHAPA GALVANIZADA BITOLA 26, EM PERFILADO COM COMPRIMENTO DE 35 CM FIXADO EM LAJE, POR METRO DE DUTO FIXADO. AF_09/2023	m²	37,8	37,08	45,32	1.713,09	0,09 %
16.3.9	61.10.300	CPOS/CDHU	Duto flexível aluminizado, seção circular de 10cm (4')	M	85	26,08	31,87	2.708,95	0,14 %
16.3.10	61.10.380	CPOS/CDHU	Duto em painel rígido de lã de vidro acústico, espessura 25 mm	m²	37,8	192,35	235,10	8.886,78	0,46 %
16.4			SISTEMA DE ENERGIA SOLAR					139.509,70	7,19 %
16.4.1	SISTEMAS OLAR	Próprio	Sistema completo de energia solar fotovoltaica, potência 30,25Kwp, composta por 55 módulos - JA Solar 550W (placas coletoras), área necessária para a instalação do sistema 195,00m2, monitoramento em tempo real via APP, produção esperada de 3.723 Kwh/mês - 44.678Kwh/ano, conforme projeto, instalado (und=módulo)	UNID.	55	2.200,33	2.536,54	139.509,70	7,19 %
17			APARELHOS HIDROSSANITÁRIOS					44.283,09	2,28 %
17.1			LOUÇAS					12.948,03	0,67 %
17.1.1	86904	SINAPI	LAVATÓRIO LOUÇA BRANCA SUSPENSO, 29,5 X 39CM OU EQUIVALENTE, PADRÃO POPULAR - FORNECIMENTO E INSTALAÇÃO. AF_01/2020	UN	13	148,14	181,07	2.353,91	0,12 %
17.1.2	86938	SINAPI	CUBA DE EMBUTIR OVAL EM LOUÇA BRANCA, 35 X 50CM OU EQUIVALENTE, INCLUSO VÁLVULA E SIFÃO TIPO GARRAFA EM METAL CROMADO - FORNECIMENTO E INSTALAÇÃO. AF_01/2020	UN	3	348,12	425,50	1.276,50	0,07 %
17.1.3	86920	SINAPI	TANQUE DE LOUÇA BRANCA COM COLUNA, 30L OU EQUIVALENTE, INCLUSO SIFÃO FLEXÍVEL EM PVC, VÁLVULA PLÁSTICA E TORNEIRA DE METAL CROMADO PADRÃO POPULAR - FORNECIMENTO E INSTALAÇÃO. AF_01/2020	UN	1	790,39	966,09	966,09	0,05 %
17.1.4	95472	SINAPI	VASO SANITARIO SIFONADO CONVENCIONAL PARA PCD SEM FURO FRONTAL COM LOUÇA BRANCA SEM ASSENTO, INCLUSO CONJUNTO DE LIGAÇÃO PARA BACIA SANITÁRIA AJUSTÁVEL - FORNECIMENTO E INSTALAÇÃO. AF_01/2020	UN	7	759,17	927,93	6.495,51	0,33 %

17.1.5	95547	SINAPI	SABONETEIRA PLASTICA TIPO DISPENSER PARA SABONETE LIQUIDO COM RESERVATORIO 800 A 1500 ML, INCLUSO FIXAÇÃO. AF_01/2020	UN	18	68,91	84,22	1.515,96	0,08 %
17.1.6	100849	SINAPI	ASSENTO SANITÁRIO CONVENCIONAL - FORNECIMENTO E INSTALACAO. AF_01/2020	UN	7	39,75	48,58	340,06	0,02 %
17.2			BANCADAS					5.023,76	0,26 %
17.2.1	86889	SINAPI	BANCADA DE GRANITO CINZA POLIDO, DE 1,50 X 0,60 M, PARA PIA DE COZINHA - FORNECIMENTO E INSTALAÇÃO. AF_01/2020	UN	7	587,16	717,68	5.023,76	0,26 %
17.3			TORNEIRAS, REGISTROS, VÁLVULAS E METAIS					10.090,02	0,52 %
17.3.1	86914	SINAPI	TORNEIRA CROMADA 1/2" OU 3/4" PARA TANQUE, PADRÃO MÉDIO - FORNECIMENTO E INSTALAÇÃO. AF_01/2020	UN	1	97,99	119,77	119,77	0,01 %
17.3.2	100853	SINAPI	TORNEIRA CROMADA DE MESA PARA LAVATORIO, TIPO MONOCOMANDO. AF_01/2020	UN	14	342,17	418,23	5.855,22	0,30 %
17.3.4	86909	SINAPI	TORNEIRA CROMADA TUBO MÓVEL, DE MESA, 1/2" OU 3/4", PARA PIA DE COZINHA, PADRÃO ALTO - FORNECIMENTO E INSTALAÇÃO. AF_01/2020	UN	3	129,30	158,04	474,12	0,02 %
17.3.5	89353	SINAPI	REGISTRO DE GAVETA BRUTO, LATÃO, ROSCÁVEL, 3/4" - FORNECIMENTO E INSTALAÇÃO. AF_08/2021	UN	1	40,59	49,61	49,61	0,00 %
17.3.6	94495	SINAPI	REGISTRO DE GAVETA BRUTO, LATÃO, ROSCÁVEL, 1" - FORNECIMENTO E INSTALAÇÃO. AF_08/2021	UN	3	62,69	76,62	229,86	0,01 %
17.3.7	94497	SINAPI	REGISTRO DE GAVETA BRUTO, LATÃO, ROSCÁVEL, 1 1/2" - FORNECIMENTO E INSTALAÇÃO. AF_08/2021	UN	2	108,24	132,30	264,60	0,01 %
17.3.8	89987	SINAPI	REGISTRO DE GAVETA BRUTO, LATÃO, ROSCÁVEL, 3/4", COM ACABAMENTO E CANOPLA CROMADOS - FORNECIMENTO E INSTALAÇÃO. AF_08/2021	UN	24	96,33	117,74	2.825,76	0,15 %
17.3.9	90371	SINAPI	REGISTRO DE ESFERA, PVC, ROSCÁVEL, COM VOLANTE, 3/4" - FORNECIMENTO E INSTALAÇÃO. AF_08/2021	UN	1	38,75	47,36	47,36	0,00 %
17.3.10	89985	SINAPI	REGISTRO DE PRESSÃO BRUTO, LATÃO, ROSCÁVEL, 3/4", COM ACABAMENTO E CANOPLA CROMADOS - FORNECIMENTO E INSTALAÇÃO. AF_08/2021	UN	2	91,52	111,86	223,72	0,01 %
17.4			OUTROS APARELHOS					16.221,28	0,84 %
17.4.1	86936	SINAPI	CUBA DE EMBUTIR DE AÇO INOXIDÁVEL MÉDIA, INCLUSO VÁLVULA TIPO AMERICANA E SIFÃO TIPO GARRAFA EM METAL CROMADO - FORNECIMENTO E INSTALAÇÃO. AF_01/2020	UN	4	390,45	477,24	1.908,96	0,10 %
17.4.2	86900	SINAPI	CUBA DE EMBUTIR RETANGULAR DE AÇO INOXIDÁVEL, 46 X 30 X 12 CM - FORNECIMENTO E INSTALAÇÃO. AF_01/2020	UN	1	192,79	235,64	235,64	0,01 %
17.4.3	86881	SINAPI	SIFÃO DO TIPO GARRAFA EM METAL CROMADO 1 X 1.1/2" - FORNECIMENTO E INSTALAÇÃO. AF_01/2020	UN	2	145,00	177,23	354,46	0,02 %
17.4.4	100866	SINAPI	BARRA DE APOIO RETA, EM AÇO INOX POLIDO, COMPRIMENTO 60CM, FIXADA NA PAREDE - FORNECIMENTO E INSTALAÇÃO. AF_01/2020	UN	18	296,10	361,92	6.514,56	0,34 %

17.4.5	100868	SINAPI	BARRA DE APOIO RETA, EM ACO INOX POLIDO, COMPRIMENTO 80 CM, FIXADA NA PAREDE - FORNECIMENTO E INSTALAÇÃO. AF_01/2020	UN	6	323,32	395,19	2.371,14	0,12 %
17.4.6	100865	SINAPI	BARRA DE APOIO LATERAL ARTICULADA, COM TRAVA, EM ACO INOX POLIDO, FIXADA NA PAREDE - FORNECIMENTO E INSTALAÇÃO. AF_01/2020	UN	3	515,68	630,31	1.890,93	0,10 %
17.4.7	102609	SINAPI	CAIXA D'ÁGUA EM POLIETILENO, 2000 LITROS - FORNECIMENTO E INSTALAÇÃO. AF_06/2021	UN	2	1.061,37	1.297,31	2.594,62	0,13 %
17.4.8	100860	SINAPI	CHUVEIRO ELÉTRICO COMUM CORPO PLÁSTICO, TIPO DUCHA - FORNECIMENTO E INSTALAÇÃO. AF_01/2020	UN	3	95,72	116,99	350,97	0,02 %
18			APARELHOS ELÉTRICOS					22.385,64	1,15 %
18.1			LUMINÁRIAS					16.088,10	0,83 %
18.1.1	100905	SINAPI	LUMINÁRIA DUPLA TIPO CALHA, DE SOBREPOR, COM 4 LÂMPADAS TUBULARES FLUORESCENTES DE 18 W, COM REATORES DE PARTIDA RÁPIDA - FORNECIMENTO E INSTALAÇÃO. AF_02/2020	UN	7	257,69	314,97	2.204,79	0,11 %
18.1.2	97585	SINAPI	LUMINÁRIA TIPO CALHA, DE SOBREPOR, COM 2 LÂMPADAS TUBULARES FLUORESCENTES DE 18 W, COM REATOR DE PARTIDA RÁPIDA - FORNECIMENTO E INSTALAÇÃO. AF_02/2020	UN	27	128,84	157,48	4.251,96	0,22 %
18.1.3	97586	SINAPI	LUMINÁRIA TIPO CALHA, DE SOBREPOR, COM 2 LÂMPADAS TUBULARES FLUORESCENTES DE 36 W, COM REATOR DE PARTIDA RÁPIDA - FORNECIMENTO E INSTALAÇÃO. AF_02/2020	UN	45	175,11	214,03	9.631,35	0,50 %
18.2			INTERRUPTORES, TOMADAS E PLACAS					6.297,54	0,32 %
18.2.1	91996	SINAPI	TOMADA MÉDIA DE EMBUTIR (1 MÓDULO), 2P+T 10 A, INCLUINDO SUPORTE E PLACA - FORNECIMENTO E INSTALAÇÃO. AF_03/2023	UN	75	34,99	42,76	3.207,00	0,17 %
18.2.2	91997	SINAPI	TOMADA MÉDIA DE EMBUTIR (1 MÓDULO), 2P+T 20 A, INCLUINDO SUPORTE E PLACA - FORNECIMENTO E INSTALAÇÃO. AF_03/2023	UN	3	36,87	45,06	135,18	0,01 %
18.2.3	92004	SINAPI	TOMADA MÉDIA DE EMBUTIR (2 MÓDULOS), 2P+T 10 A, INCLUINDO SUPORTE E PLACA - FORNECIMENTO E INSTALAÇÃO. AF_03/2023	UN	23	55,74	68,13	1.566,99	0,08 %
18.2.4	91953	SINAPI	INTERRUPTOR SIMPLES (1 MÓDULO), 10A/250V, INCLUINDO SUPORTE E PLACA - FORNECIMENTO E INSTALAÇÃO. AF_03/2023	UN	32	29,50	36,05	1.153,60	0,06 %
18.2.5	91955	SINAPI	INTERRUPTOR PARALELO (1 MÓDULO), 10A/250V, INCLUINDO SUPORTE E PLACA - FORNECIMENTO E INSTALAÇÃO. AF_03/2023	UN	4	35,96	43,95	175,80	0,01 %
18.2.6	91981	SINAPI	INTERRUPTOR BIPOLAR (1 MÓDULO), 10A/250V, INCLUINDO SUPORTE E PLACA - FORNECIMENTO E INSTALAÇÃO. AF_03/2023	UN	1	48,25	58,97	58,97	0,00 %
19			PINTURA					82.526,35	4,26 %

19.1			SOBRE PAREDES E FORROS					69.360,86	3,58 %
19.1.1	88497	SINAPI	EMASSAMENTO COM MASSA LÁTEX, APLICAÇÃO EM PAREDE, DUAS DEMÃOS, LIXAMENTO MANUAL. AF_04/2023	m²	900,9	18,49	22,60	20.360,34	1,05 %
19.1.2	88496	SINAPI	EMASSAMENTO COM MASSA LÁTEX, APLICAÇÃO EM TETO, DUAS DEMÃOS, LIXAMENTO MANUAL. AF_04/2023	m²	314,49	33,79	41,30	12.988,43	0,67 %
19.1.3	88488	SINAPI	PINTURA LÁTEX ACRÍLICA PREMIUM, APLICAÇÃO MANUAL EM TETO, DUAS DEMÃOS. AF_04/2023	m²	314,49	15,48	18,92	5.950,15	0,31 %
19.1.4	88489	SINAPI	PINTURA LÁTEX ACRÍLICA PREMIUM, APLICAÇÃO MANUAL EM PAREDES, DUAS DEMÃOS. AF_04/2023	m²	1903,86	12,92	15,79	30.061,94	1,55 %
19.2			SOBRE MADEIRA					13.165,49	0,68 %
19.2.1	102201	SINAPI	APLICAÇÃO MASSA ACRÍLICA PARA MADEIRA, PARA PINTURA COM TINTA DE ACABAMENTO (PIGMENTADA). AF_01/2021	m²	286,02	19,71	24,09	6.890,22	0,36 %
19.2.2	102219	SINAPI	PINTURA TINTA DE ACABAMENTO (PIGMENTADA) ESMALTE SINTÉTICO ACETINADO EM MADEIRA, 2 DEMÃOS. AF_01/2021	m²	286,02	17,95	21,94	6.275,27	0,32 %
20			SERVIÇOS COMPLEMENTARES					28.552,06	1,47 %
20.1			TRATAMENTO, CONSERVAÇÃO E LIMPEZA					3.911,72	0,20 %
20.1.1	99804	SINAPI	LIMPEZA DE PISO CERÂMICO OU PORCELANATO UTILIZANDO DETERGENTE NEUTRO E ESCOVAÇÃO MANUAL. AF_04/2019	m²	436,71	5,60	6,84	2.987,09	0,15 %
20.1.2	99807	SINAPI	LIMPEZA DE REVESTIMENTO CERÂMICO EM PAREDE UTILIZANDO DETERGENTE NEUTRO E ESCOVAÇÃO MANUAL. AF_04/2019	m²	448,85	1,69	2,06	924,63	0,05 %
20.2			SERVIÇOS DIVERSOS					24.640,34	1,27 %
20.2.1	00039621	SINAPI	BARRA ANTIPANICO DUPLA, CEGA EM LADO OPOSTO, COR CINZA	PAR	1	1.301,13	1.590,37	1.590,37	0,08 %
20.2.2	11617	ORSE	Brise em madeira pau d' arco, com réguas cantos abaulados 10 x 2cm, protegidas duas demãos de sparlack cetol deck semi-brilho, em todas as faces, antes do assentamento	m²	12,6	497,82	608,48	7.666,84	0,40 %

20.2.3	100875	SINAPI	BANCO ARTICULADO, EM AÇO INOX, PARA PCD, FIXADO NA PAREDE - FORNECIMENTO E INSTALAÇÃO. AF_01/2020	UN	3	955,60	1.168,02	3.504,06	0,18 %
20.2.4	103304	SINAPI	INSTALAÇÃO DE BANCO METÁLICO COM ENCOSTO, 1,60 M DE COMPRIMENTO, EM TUBO DE AÇO CARBONO COM PINTURA ELETROSTÁTICA, SOBRE PISO DE CONCRETO EXISTENTE. AF_11/2021	UN	5	1.252,57	1.531,01	7.655,05	0,39 %
20.2.5	103946	SINAPI	PLANTIO DE GRAMA ESMERALDA OU SÃO CARLOS OU CURITIBANA, EM PLACAS. AF_05/2022	m²	42,51	18,13	22,16	942,02	0,05 %
20.2.6	98510	SINAPI	PLANTIO DE ÁRVORE ORNAMENTAL COM ALTURA DE MUDA MENOR OU IGUAL A 2,00 M. AF_05/2018	UN	30	89,51	109,40	3.282,00	0,17 %

Total sem BDI	1.593.792,64
Total do BDI	345.712,34
Total Geral	1.939.504,98

Documento assinado digitalmente
 VICTOR ANTONIO NASCIMENTO DA SILVA
Data: 20/06/2024 12:24:05-0300
Verifique em <https://validar.itl.gov.br>

VICTOR ANTONIO NASCIMENTO DA SILVA
ENGENHEIRO CIVIL - CREA 66145/BA

MEMORIAL DESCRITIVO

UNIDADE BÁSICA DE SAÚDE PROJETO REFERÊNCIA PORTE 01



2024

NOVO **PAC**
DESENVOLVIMENTO E SUSTENTABILIDADE



MINISTÉRIO DA
SAÚDE

GOVERNO FEDERAL
BRASIL
UNIÃO E RECONSTRUÇÃO

Sumário

03	Dados gerais
04	Considerações gerais
08	Localização
10	Fachada
11	Programa de necessidades
13	Distribuição interna
14	Circulações
15	Especificação de materiais
27	Disposições finais

Dados gerais

INTRODUÇÃO

O propósito deste memorial descritivo é fornecer uma análise detalhada do projeto da **Unidade Básica de Saúde PORTE 01**, destinada a uma equipe de Saúde da Família. Este documento tem como objetivo identificar e descrever minuciosamente as especificações, materiais e características que compõem integralmente este empreendimento de saúde. É relevante salientar que, dado o caráter padronizado do projeto em termos de implantação, as orientações fornecidas estão restritas a recomendações referentes ao tamanho mínimo adequado do terreno.

UNIDADE BÁSICA DE SAÚDE – PORTE 01

ÁREA CONSTRUÍDA: 367,02m²

ÁREA TÉCNICA: 120,99m²

ÁREA TOTAL: 488,01m²

RESPONSÁVEL

AUTOR DO PROJETO

CARLOS COELHO JUNIOR
ARQUITETO - CAU ES A31483-8

REGISTRO DE RESPONSABILIDADE TÉCNICA - RRT 13763100 / CAU-ES

Considerações gerais

OBJETIVO

Este documento tem como finalidade estabelecer as condições para a execução da Unidade de Saúde, com base nos projetos apresentados. Além disso, visa orientar e regular o relacionamento técnico entre a empresa contratada (CONTRATADA) e a parte que contrata os serviços (CONTRATANTE).

DEFINIÇÕES

- **CONTRATADA:** Refere-se à empresa responsável pela execução.
- **CONTRATANTE:** A entidade ou pessoa a ser definida, que contrata os serviços.
- **FISCALIZAÇÃO:** Indica o órgão, empresa ou funcionário designado pela CONTRATANTE como responsável por fiscalizar os serviços a serem executados pela CONTRATADA.

GARANTIA E RESPONSABILIDADE

A CONTRATADA deve fornecer à FISCALIZAÇÃO da CONTRATANTE uma cópia autenticada da Anotação de Responsabilidade Técnica (ART) ou Registro de Responsabilidade Técnica (RRT), relativa à execução dos serviços propostos, recolhida pelo engenheiro responsável, com base no valor global do contrato e devidamente assinada.

A execução deve atender a todas as exigências deste memorial e das normas de referência.

A CONTRATADA deve assegurar que a mão-de-obra empregada seja de alta qualidade, garantindo excelente acabamento e aparência. As tolerâncias, ajustes e métodos de execução devem estar em conformidade com as melhores práticas disponíveis.

As exigências estabelecidas aqui representam o mínimo que deve ser seguido em cada caso, com prioridade nas Normas da ABNT e nas especificações dos fabricantes de equipamentos aplicáveis.

Os desenhos, especificações e memoriais do projeto executivo devem ser minuciosamente analisados pela CONTRATADA. Em casos omissos ou que gerem dúvidas, a CONTRATADA deve buscar orientação junto à FISCALIZAÇÃO para obter esclarecimentos. As decisões finais devem ser sempre comunicadas por escrito.

É responsabilidade da empresa CONTRATADA garantir e assumir a execução perfeita dos serviços contratados, de acordo com a legislação em vigor. Ela deve comprometer-se a substituir ou refazer, sem custos adicionais para a CONTRATANTE, qualquer material ou serviço que não esteja em conformidade com as condições estabelecidas neste memorial e no projeto executivo, bem como aqueles que não atendam aos padrões exigidos e prazos determinados pela CONTRATANTE.

Eventuais modificações no projeto ou substituições de materiais especificados podem ser aceitas desde que solicitadas por escrito, com explicações bem fundamentadas pela CONTRATADA. A aprovação dessas alterações fica a cargo da análise da FISCALIZAÇÃO da CONTRATANTE.

Após a conclusão dos serviços, a CONTRATADA deve fornecer à CONTRATANTE uma cópia revisada de todo o projeto executivo, conforme construído ("as built"), em papel e mídia eletrônica. Este projeto deve ser elaborado em software CAD, nos mesmos formatos de pranchas e escalas de cada desenho do projeto original. Quaisquer adequações devem ser realizadas apenas nos desenhos que sofreram alterações durante a execução da obra, com autorização prévia da FISCALIZAÇÃO da CONTRATANTE.

Todos os serviços contratados serão considerados concluídos somente após serem devidamente testados por técnicos e/ou engenheiros da CONTRATADA, na presença da FISCALIZAÇÃO da CONTRATANTE.

A CONTRATADA deve garantir que quaisquer partes que apresentem defeitos ou anormalidades durante o período de garantia sejam prontamente reparadas e substituídas às suas próprias custas.

Os serviços, materiais e transportes necessários para corrigir anomalias identificadas nos materiais e instalações fornecidas, dentro do prazo de garantia, devem ser custeados pela CONTRATADA.

A garantia mínima deve ser de 01 (um) ano, a partir da aceitação formal das instalações.

A CONTRATADA é responsável por ressarcir a CONTRATANTE por qualquer prejuízo causado aos imóveis, mobiliários, equipamentos e outros bens da CONTRATANTE, exceto em casos de caso fortuito ou força maior, decorrentes da execução do objeto do contrato.

EQUIPAMENTOS DE SEGURANÇA

A empresa CONTRATADA assume a total responsabilidade pela observação e adoção dos equipamentos de segurança necessários, em conformidade com as normas vigentes. Isso tem como objetivo prevenir danos físicos e materiais, não apenas em relação aos seus funcionários, mas também em relação aos usuários gerais das instalações.

É de responsabilidade da CONTRATADA manter e preservar as condições de segurança na obra, cumprindo rigorosamente as exigências legais estipuladas pela administração pública e, em especial, as normas de segurança no trabalho relacionadas às atividades de construção civil.

A CONTRATADA deve fornecer, entre outros itens, os seguintes equipamentos de proteção individual de uso obrigatório para seus funcionários: capacetes, botas, óculos de segurança, luvas para soldagem, cintos de segurança, e assim por diante.

MATERIAIS

Todos os materiais a serem empregados devem ser novos, de excelência, resistentes e apropriados para a finalidade a que se destinam. Devem atender rigorosamente às especificações presentes neste memorial e no projeto executivo, bem como às normas da ABNT, quando aplicáveis. Em situações em que tais normas não estejam disponíveis, as características dos materiais devem ser reconhecidas por meio de certificados ou laudos emitidos por laboratórios tecnológicos confiáveis.

Antes de adquirir e instalar os materiais na obra, a empresa CONTRATADA deve apresentar à fiscalização da CONTRATANTE os catálogos técnicos de todos os materiais a serem utilizados.

Observação: Caso a CONTRATADA opte por utilizar materiais de qualidade questionável (ou seja, marcas desconhecidas no mercado para o tipo de material especificado), é de sua responsabilidade comprovar, por meio de testes, que esses materiais atendem às normas técnicas e, inclusive, aos padrões de qualidade. As despesas relacionadas a esses testes ficarão a cargo da CONTRATADA, caso sejam solicitados pela fiscalização da CONTRATANTE.

ALTERAÇÕES NOS SERVIÇOS

No caso de haver a necessidade de alterar as obras, serviços e/ou especificações do projeto executivo por qualquer motivo, a CONTRATADA deve justificar essa alteração. A aprovação e a decisão final sobre tais modificações serão de responsabilidade da FISCALIZAÇÃO da CONTRATANTE.

Observação: Se a CONTRATADA não comunicar previamente as ocorrências que possam, eventualmente, afetar, total ou parcialmente, a qualidade da obra ou do serviço, considerar-se-á que eles foram executados de maneira irregular. Nesse caso, a correção, reconstrução e/ou substituição desses serviços serão exigidas, sem qualquer custo adicional para a CONTRATANTE.

Localização

O presente projeto arquitetônico é concebido como um modelo de referência para a expansão das estratégias de atenção à saúde no âmbito do SUS. Dada a natureza padronizada da proposta, não há uma localização específica pré-estabelecida, visto que o objetivo é oferecer uma estrutura versátil que possa ser implementada em diferentes áreas urbanas ou rurais, adaptando-se às necessidades específicas de cada município.

Figura 1 – Esquema de área do terreno para a implantação do projeto.

ÁREA DO TERRENO

Largura mínima (L) = 31m
Comprimento mínimo (C) = 37m
Tamanho mínimo de terreno
(L) 31m x (C) 37m = 1147m²



Fonte: Elaboração Reciclar Engenharia e Gerenciamento de Projetos.

Considerando a importância da escolha do terreno para a implantação do projeto, recomenda-se que o município conduza uma análise cuidadosa para selecionar um local adequado. Alguns critérios a serem considerados incluem:

Acessibilidade: Escolher um terreno que garanta que a população atendida pelo SUS tenha fácil acesso até o local.

Infraestrutura urbana: Verificar a disponibilidade de infraestrutura básica, como redes de água, esgoto, energia elétrica e vias de acesso.

Proximidade à serviços complementares: Avaliar a proximidade a outros serviços essenciais, como escolas, creches e centros comunitários, promovendo a integração e otimização de recursos quando possível.

Características topográficas: Analisar a topografia do terreno para garantir uma implantação eficiente e minimizar custos de terraplanagem.

Espaço para expansão futura: Considerar a possibilidade de expansão do espaço, se necessário, para atender ao crescimento da demanda por serviços de saúde.

É imprescindível que o município, realize um estudo detalhado do contexto local, levando em consideração as características demográficas, as necessidades da comunidade e as diretrizes urbanísticas vigentes. A escolha estratégica do terreno contribuirá significativamente para o sucesso e eficácia do projeto, proporcionando um ambiente propício à promoção da saúde e bem-estar da população beneficiada pelo SUS.

Fachada

A fachada desempenha um papel crucial ao transmitir a primeira impressão de uma construção. Este elemento não apenas apresenta a estrutura, mas também desperta a curiosidade sobre o seu interior, proporcionando uma prévia avaliação da qualidade da edificação.

Adotamos uma abordagem de design caracterizada pelo uso de linhas retas e elementos geométricos, com ênfase na maximização da luz natural por meio de janelas amplas. O telhado, propositadamente discreto, não interfere na composição visual da fachada.

Figura 2 – Fachada 01.

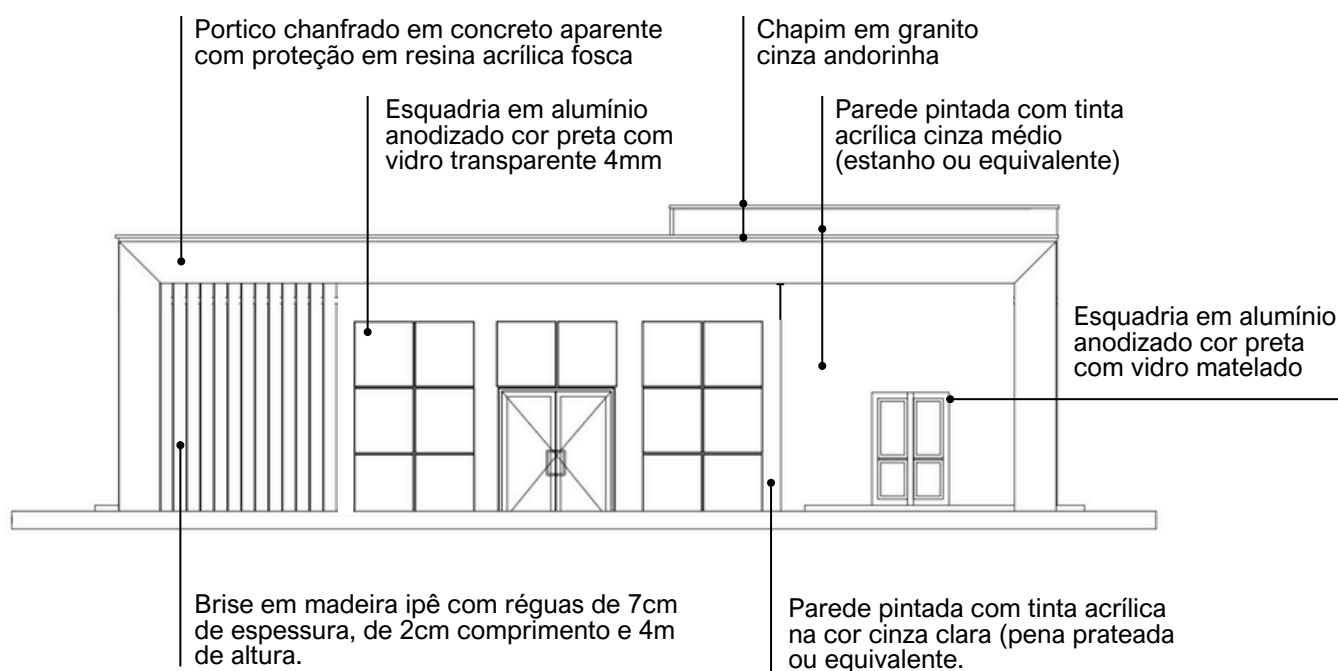

Fonte: Projeto arquitetônico Unidade Básica de Saúde – Projeto de Referência PORTE 01 – Prancha 01/01.



Pantone 12-4302 tcx



Pantone 16-5803 tcx

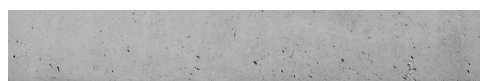

Concreto aparente com proteção



Granito cinza andorinha

Programa de necessidades

UNIDADE BÁSICA DE SAÚDE		PORTE I		
Nº	AMBIENTES	Qtd.	Área (m²)	Área total
1	Recepção / Espera - (1,30m²/pessoa)	35 PESSOAS		
	Taxa de ocupação: 1 assento à cada 2 pessoas (mínimo)	35	1,30	45,50
	*Número mínimo de assentos (nº total de pessoas/2)	18 ASSENTOS		
2	Sanitário PcD (Adaptado para acessibilidade)	2	3,20	6,40
3	Sala de Curativos	1	9,00	9,00
4	Imunização	1	9,00	9,00
5.1	Sala de medicação	1	13,00	13,00
5.2	Banheiro PcD (Sala de medicação)	1	6,00	6,00
6	Farmácia	1	13,00	13,00
7	Consultório	1	10,00	10,00
8.1	Consultório com sanitário	2	11,00	22,00
8.2	Sanitário PcD	2	3,20	6,40
9.1	Consultório Odontológico para 2 Equipos	1	15,00	15,00
9.2	Escovódromo	1	2,00	2,00
10	Utilidades	1	4,80	4,80
11	Esterilização	1	5,00	5,00

Nº	AMBIENTES	Qtd.	Área (m²)	Área total
12	Administração	1	10,00	10,00
13	Recursos Humanos	1	7,00	7,00
14	Sala dos Agentes	1	10,00	10,00
15	Auditório (Atividades coletivas)	1	12,00	12,00
16	Almoxarifado	1	3,00	3,00
17	Copa	1	6,00	6,00
18	Banheiro para funcionários PcD (Adaptado para acessibilidade)	2	4,80	9,60
19	Depósito de material de limpeza (DML)	1	2,00	2,00
20.1	Resíduos Comuns	1	1,00	1,00
20.2	Resíduos Infectantes	1	1,00	1,00
20.3	Resíduos Recicláveis	1	1,00	1,00
21	Área técnica	1	1,50	1,50
22	Área externa para embarque e desembarque de ambulância	1	21,00	21,00
*CIRCULAÇÃO: A área destinada à circulação deve representar no mínimo 20% da área útil total da construção.				
*ÁREA TÉCNICA PARA INSTALAÇÃO DE EQUIPAMENTOS: Considerar área necessária para instalação de placas fotovoltaicas, condensadoras e caixas d'água, priorizando sua localização na cobertura da edificação, sempre que possível.				

Distribuição interna

Figura 3 – Esquema para melhor compreensão da distribuição interna dos ambientes.



Fonte: Elaboração Reciclar Engenharia e Gerenciamento de Projetos.

Circulações

A distribuição dos serviços dentro da unidade foi estrategicamente setorizada nas áreas de recepção e primeiro contato, consultórios e o fluxo de atendimento, bem como nas áreas administrativas e de circulação para os funcionários.

Figura 4 – Esquema para melhor compreensão do fluxo e distribuição setorizada da unidade.



Fonte: Elaboração Reciclar Engenharia e Gerenciamento de Projetos.

Especificações de materiais

1. VEDAÇÕES

1.1. Alvenarias

1.1.1. Alvenaria de tijolos cerâmicos, $\frac{1}{2}$ vez, argamassa traço 1:4, areia média sem peneirar, e=10,00cm (0,10x0,15x0,20 m). Deverá ser obedecida a execução da alvenaria de acordo com projeto arquitetônico.

1.1.2. Materiais:

1.1.2.1. Os tijolos de barro maciços ou furados serão de procedência conhecida e idônea, bem cozidos, textura homogênea, compactos, suficientemente duros para o fim a que se destinam, isentos de fragmentos calcários ou outro qualquer material estranho. Deverão apresentar arestas vivas, faces planas, sem fendas e dimensões perfeitamente regulares.

1.1.2.2. As paredes em alvenaria serão executadas com tijolos cerâmicos cozidos - medindo (9x14x19) cm, conforme previsto em projetos e na planilha orçamentária.

1.1.2.3. Suas características técnicas serão enquadradas nas especificações das Normas NBR 7170 e NBR 8041, para tijolos maciços, e NBR 7171, para tijolos furados.

1.1.2.4. Se necessário, especialmente nas alvenarias com função estrutural, os tijolos serão ensaiados de conformidade com os métodos indicados nas normas.

1.1.3. Armazenamento e transporte: O armazenamento e o transporte dos tijolos serão realizados de modo a evitar quebras, trincas, umidade, contato com substâncias nocivas e outras condições prejudiciais.

1.1.4. Processo executivo:

1.1.4.1. As alvenarias de tijolos de barro serão executadas em obediência às dimensões e alinhamentos indicados no projeto. Serão aprumadas e niveladas, com juntas uniformes, cuja espessura não deverá ultrapassar 10 mm. As juntas serão rebaixadas a ponta de colher e, no caso de alvenaria aparente, abauladas com ferramenta provida de ferro redondo.

1.1.4.2. Os tijolos serão umedecidos antes do assentamento e aplicação das camadas de argamassa.

1.1.4.3. O assentamento dos tijolos será executado com argamassa de cimento e areia, no traço volumétrico 1:6, quando não especificado pelo projeto ou Fiscalização.

1.1.4.4. Para a perfeita aderência das alvenarias de tijolos às superfícies de concreto, será aplicado chapisco de argamassa de cimento e areia, no traço volumétrico de 1:3, com adição de adesivo, quando especificado pelo projeto.

1.1.4.5. Deverá ser prevista ferragem de amarração da alvenaria nos pilares, de conformidade com as especificações de projeto. As alvenarias não serão arrematadas junto às faces inferiores das vigas ou lajes. Posteriormente serão encunhadas com argamassa de cimento e areia, no traço volumétrico 1:4 e aditivo expensor, se indicado pelo projeto. Em qualquer caso, o encunhamento somente poderá ser executado quarenta e oito horas após a conclusão do pano de alvenaria. Os vãos de esquadrias serão providos de vergas. Sobre os parapeitos, guarda-corpos, platibandas e paredes baixas de alvenarias de tijolos não encunhadas na estrutura deverão ser executadas cintas de concreto armado, conforme indicação de projeto específico.

1.2. Vergas e contra-vergas de concreto armado

1.2.1. As vergas e contra-vergas em concreto armado serão colocadas sobre e sob janelas, respectivamente, e sobre as portas, nas esquadrias a serem instaladas.

1.2.2. As dimensões consideradas são de no mínimo 0,15m de largura e 0,10m de altura estendendo-se no comprimento da esquadria ultrapassando pelo menos 0,30m para cada lado, devendo ser estudada caso a caso no projeto estrutural.

1.2.3. A especificação na confecção do concreto e da ferragem seguirá as mesmas especificações do concreto da superestrutura.

2.ESQUADRIAS E FERRAGENS

2.1. Madeira

2.1.1. As portas indicadas no projeto arquitetônico, com dimensões especificadas no quadro de esquadrias e especificações no detalhamento de esquadrias precisam ser executadas em madeira esp.: 30mm tipo prancheta (sarrafada) lisa em angelim pedra, batente em madeira de lei 5cm com mesmo padrão de acabamento da folha, revestimento em pintura esmalte na cor branca. Os forramentos, alisares e batedores sem emendas no vão (horizontal e vertical) da esquadria.

2.1.2. As folhas de madeira deverão estar isentas de empenamentos, defeitos de superfície, diferença de espessura, patologias da madeira, manchas e demais imperfeições.

2.1.3. As dimensões deverão atender às exigências de resistência pertinentes ao uso, bem como aos requisitos estéticos indicados no projeto arquitetônico.

2.1.4. Processo Executivo:

2.1.4.1. A instalação das esquadrias deverá obedecer ao alinhamento, prumo e nivelamento indicados no projeto.

2.1.4.2. Na colocação, não serão forçadas a se acomodarem em vãos fora de esquadro ou dimensões diferentes das indicadas no projeto. As esquadrias serão instaladas através de batentes fixados na alvenaria ou concreto, de modo a assegurar a rigidez e estabilidade do conjunto.

2.1.4.3. Serão verificados igualmente o funcionamento das partes móveis e a colocação das ferragens.

2.1.4.4. Todas as esquadrias de madeira, sujeitos à ação de intempéries, deverão ser trocadas ou assegurada por meio de testes específicos seu perfeito estado de funcionamento, conforme as especificações de projeto.

2.2. Esquadrias de alumínio

2.2.1. Todos os modelos de esquadrias estão indicados no projeto arquitetônico, com dimensões especificadas no quadro de esquadrias e especificações no detalhamento de esquadrias.

2.2.2. Todos os caixilhos serão executados de modo a oferecerem boa resistência, sem apresentarem vibrações, e serão posicionadas através de grapas chumbadas na alvenaria ou estrutura de concreto, de forma cuidadosa, para não provocar danos à mesma.

2.2.3. O seu posicionamento nos vãos será perfeito, nivelado e aprumado, sem introduzir esforços ou deformações que venham a prejudicar seu funcionamento.

2.2.4. Todas as ferragens serão inteiramente novas, em perfeitas condições de funcionamento e acabamento.

2.2.5. Os cortes ou encaixes para dobradiças, fechaduras de embutir, chapas testas, etc., terão a forma das ferragens não sendo admitida folgas que exijam emendas.

2.2.6. A localização das ferragens nas esquadrias será medida com precisão de modo a serem evitadas discrepâncias de posição ou diferenças de níveis perceptíveis à vista.

2.2.7. Serão executadas em conformidade com as especificações do fabricante.

2.2.8.As esquadrias metálicas serão montadas por serralherias especializadas, após confirmação das medidas, conferidas no local de aplicação, antes da execução do revestimento dos respectivos vãos.

2.2.9.As peças serão fabricadas com acabamento de primeira qualidade, sendo todas as soldas esmerilhadas. Serão fornecidas com tratamento primário contra oxidação e protegidas com filme plástico ou papel Kraft, até o momento de sua colocação.

2.2.10.As janelas externas serão executadas em quadros de alumínio anodizado cor preta, perfil serie 25, de acordo com as dimensões dos quadros de cada esquadria.

2.3. Dobradiças

2.3.1. Todas as dobradiças deverão ser de 1ª qualidade e resistentes à oxidação, sendo estas em latão ou aço, acabamento brilhante. As dobradiças deverão ser reforçadas e com abertura igual a 180°.

2.4. Peitoris e Soleiras

2.4.1.Todas as janelas onde for indicado o uso de peitoril, deverão seguir o padrão de granito branco Itaúnas de 3cm de espessura.

2.4.2.Os peitoris terão a largura da parede acabada (15cm) e mais um avanço de 3cm para fora da alvenaria, num total de 18cm, e contarão com corte longitudinal na parte inferior externa, formando uma pingadeira.

2.4.3.Também avançarão 3cm nas laterais, além do limite da janela.

2.5. Chapins

2.5.1.O uso de chapim é indicado no acabamento da cobertura, conforme especificado no projeto de arquitetura, deverão seguir o padrão de granito cinza andorinha de 3cm de espessura.

2.6. Vidros e espelhos

2.6.1.Os serviços de envidraçamento devem ser executados rigorosamente de acordo com o caderno de detalhamento de esquadrias do projeto arquitetônico e com as disposições contidas na NB-226.

2.6.2.A espessura dos vidros deve ser considerada em função dos vãos das esquadrias e definidos pelo fabricante. Os vidros a serem empregados nas obras não devem apresentar bolhas, lentes, ondulações, ranhuras ou outros defeitos.

2.6.3.Serão utilizados espelhos de vidro sobre os lavatórios dos sanitários PNE, presos em molduras de inox que deverão ser pendurados na parede com inclinação de 10°. Ver projeto de acessibilidade específico, se existente. Nos demais sanitários serão utilizados espelhos de vidro com molduras de inox fixados na parede sem inclinação, sobre os lavatórios.

3.ELEMENTOS DE COMPOSIÇÃO E PROTEÇÃO DA FACHADA

3.1. Brises em madeira

3.1.1.Os Brises em madeira ipê, conforme especificado no projeto de arquitetura, devem ser instalados de acordo com o padrão estipulado. Cada Brise deverá ser composto por réguas de ipê com 7cm de espessura, 2cm de largura e uma altura total de 4m, conforme a área designada no projeto da fachada da unidade.

4.COBERTURAS E PROTEÇÕES

4.1.Coberturas

4.1.1.Estruturas para telhado

4.1.1.1. Executar a estrutura que será em madeira de lei de boa qualidade, maçaranduba, ou similar, com baixo grau de umidade, bom aspecto, (sem brocas, forros, garruchas, trincas, fendas ou outras imperfeições) serrada em perfeito alinhamento e esquadro nas seguintes dimensões: Terças (8x15) cm; Caibros (4x6) cm; Ripas (1,5x5) cm.

4.1.1.2. A estrutura deverá obedecer a NBR – 7190 – projetos de estruturas de madeira e a NBR 6123/88 - forças devidas à ação do vento em edificações, e garantir que o telhado fique bem esquadrejado, com planicidade perfeita nas suas águas, e inclinações e dimensões de acordo com as indicadas no projeto arquitetônico.

4.1.1.3. A estrutura de madeira deverá resistir, sem deformação, ao peso próprio somado ao peso das telhas de cobertura.

4.1.1.4. Executar a imunização. Todas as peças de madeira da estrutura deverão ser pintadas com pincel em (02) duas demãos de produto preservativo, imunizante incolor para madeira. Evitar o corte da madeira após a aplicação do produto preservativo.

4.1.2.Telhas

4.1.2.1.As coberturas serão compostas de telhas trapezoidal com espessura 0,50mm fixadas através de parafusos, conforme inclinação indicada pelo fabricante.

4.1.2.2.A fixação das Telhas na estrutura de sustentação (terças) deverá ser fixada nas ondas baixas das Telhas. Opcionalmente podem ser arruelas e borrachas de vedação, localizadas nas ondas altas das Telhas. Deverão ser adotados no mínimo 3 fixadores (auto brocantes ou ganchos), adotados ganchos de fixação de diâmetro mínimo 6,3mm, com por apoio, por telha. O parafuso deverá ter ponta de perfuração nº 3 ou superior.

4.1.3.Calhas

4.1.3.1.A calha para escoamento de águas pluviais da cobertura, deverá ser confeccionada em concreto armado $F_{ck} = 15,0 \text{ Mpa}$, impermeabilizada, no formato "U" com dimensões de 110x30 cm.

4.1.4.Rufos

4.1.4.1.Os rufos laterais e superiores deverão ser em chapa de alumínio chumbada nas platibandas do telhado, recobrindo a fiada superior ou externa dos telhados, protegendo contra água de chuva e infiltrações.

4.2.Laje impermeabilizada

4.2.1.Todas as lajes expostas de cobertura deverão ser impermeabilizadas conforme especificações dos projetos.

Obs.: As dimensões de calhas, rufos e cumeeiras devem obedecer às normas e indicações dos fabricantes e projetistas de instalações.

5.REVESTIMENTOS

5.1. Revestimentos (Interno e Externo)

5.1.1.Chapisco

5.1.1.1.Para parede interna ou externa com argamassa de cimento e areia sem peneirar traço 1:3, espessura de 5,00mm.

5.1.1.2.Todos os painéis de alvenaria terão suas superfícies chapiscadas, no mínimo, 48 horas antes da aplicação da argamassa. O chapisco, traço 1:3 (cimento e areia grossa), medida volumétrica, deverá ter consistência adequada a uma boa fixação e os painéis abundantemente molhados antes da aplicação do mesmo. Os revestimentos deverão apresentar paramentos perfeitamente desempenados, aprumados, alinhados e nivelado. Todas as paredes deverão ser chapiscadas.

5.1.2. Emboço

5.1.2.1. Emboço impermeabilizado para paredes interna ou externa, com argamassa de cimento e areia média sem peneirar, traço 1:4, e= 20mm.

5.1.2.2. O emboço só será iniciado após a completa pega da argamassa das alvenarias e chapiscos.

5.1.2.3. Emboço de cada pano de parede só será iniciado depois de embutidas todas as canalizações que por ele devam passar e estiverem devidamente mestrada e taliscada, com cuidados quanto ao alinhamento e prumo.

5.1.2.4. Os emboços serão fortemente comprimidos contra as superfícies e deverão apresentar paramento áspero ou entrecortados de sulcos para facilitar a aderência dos rebocos.

5.1.2.5. A espessura máxima dos emboços será de 20 milímetros.

5.1.2.6. A argamassa dos emboços terá traço 1:4 (cimento, cal e areia).

5.1.3. Reboco paulista

5.1.3.1. (Emboço traço 1:4 + reboco traço 1:5) para paredes, espessura 25,00 mm.

5.2. Revestimentos cerâmicos

5.2.1. Será utilizada cerâmica no revestimento das paredes das instalações sanitárias, e onde for indicado no projeto arquitetônico.

5.2.2. As cerâmicas serão comprovadamente de primeira qualidade no tamanho indicado.

5.2.3. A colocação será feita de modo a serem obtidas juntas de espessura constante, com espessura obedecendo as normas do fabricante; serão assentadas com juntas alinhadas no sentido horizontal e vertical.

5.2.4. A argamassa pré-fabricada deverá obedecer às especificações dos fabricantes para assentamento.

5.2.5. O revestimento cerâmico a ser utilizado nas paredes, nas áreas especificadas no projeto arquitetônico deverão seguir o seguinte padrão: Revestimento cerâmico com dimensões 33x45 cm, na cor branco gelo, acabamento brilhante. O rejuntamento será feito com argamassa pré-fabricada, respeitando às especificações do fabricante.

5.2.6. Com pano úmido, no momento adequado, retirar-se-á o excesso de argamassa, concluindo-se a limpeza com um pano seco.

6.FORROS

6.1. Laje de concreto

6.1.1.Nos locais indicados em projeto, onde o acabamento de teto é a própria laje ou não há indicações de forro, esta deverá receber acabamento de pintura acrílica fosca na cor branco neve.

6.2. Forro de gesso

6.2.1.Deverá ser obedecido quadro de especificações para teto dos projetos arquitetônicos.

6.2.2.Para instalação será necessário verificar corretamente o nivelamento antes da fixação da estrutura.

6.2.3.Deverá receber acabamento de pintura acrílica fosca na cor branco neve.

7.PINTURA

CONDIÇÕES GERAIS:

- As superfícies a pintar serão cuidadosamente limpas quando estiverem secas e curadas, convenientemente preparadas para o tipo de pintura a que se destina.
- As superfícies só poderão ser pintadas quando perfeitamente enxutas.
- As tintas a serem empregados serão de primeira qualidade e deverão ser usadas nas cores originais de fábrica, devendo ser evitado misturas na obra.

PROCEDIMENTOS:

- Inicialmente será passada uma lixa fina sobre as superfícies de reboco, logo em seguida aplica-se uma demão de líquido selador ou preparador de parede, de preferência de marca de conhecida procedência e respeitado a natureza de equivalência, para proporcionar homogeneidade, agregação de partículas e uniformidade da superfície que será a pintada.
- Após 12 (doze) horas aplicação de duas ou mais demãos de tinta para acabamento interno, na diluição indicada pelo fabricante, obedecendo a um intervalo mínimo de 3 (três) horas entre demãos consecutivas.
- Os painéis externos de alvenaria receberão pintura com tinta à base de tinta ACRÍLICA, nos quais deverão ser observados os cuidados citados nos itens anteriores e obedecidos obrigatoriamente às recomendações do fabricante quanto à qualidade e aplicações.
- Deverão ser tomados cuidados no sentido de se evitar respingos de tinta em vidros e outras superfícies que não receberão pintura. Deverá ser respeitado o projeto arquitetônico, obedecendo o especificado em quadro de revestimento para as paredes.

8.PAVIMENTAÇÃO

BASE PARA REVESTIMENTO DE PISO

Lastro antes da aplicação de qualquer argamassa de regularização:

- Será executado sempre o lastro de concreto impermeabilizado, antes do assentamento de qualquer piso, a fim de garantir sua estanqueidade e durabilidade.
- Todos os pisos, antes da pavimentação final deverão receber em primeiro lugar um lastro de concreto que servirá como base, obedecendo aos níveis de inclinação previstas para a pavimentação que as deve recobrir. O lastro será feito em concreto simples, fck 12,0 Mpa, a base de cimento/areia grossa/brita 1/brita 2, com espessura prevista em planilha orçamentária ou projetos. O concreto deve ser obtido pelo processo de amassamento mecânico, com fator água/cimento menor que 0,5.
- Todos os pisos de áreas molhadas receberão impermeabilização de superfície com membrana à base de resina acrílica, 3 demãos.
- A espessura da camada de lastro será de 6,00cm.
- Regularização sarrafeada de base para revestimento de piso com argamassa de cimento e areia sem peneirar (espessura 3cm, traço 1:4). Todos os pisos cerâmicos, antes da pavimentação final deverão ser previamente regularizados, obedecendo aos níveis de inclinações previstas, para a pavimentação que as deve recobrir. A camada de regularização se fará em concreto simples, fck 12,0 MPa, a base de cimento/areia grossa/brita 1/brita 2, com espessura prevista em planilha orçamentária ou projetos. O concreto deve ser obtido pelo processo de amassamento mecânico, com fator água/cimento menor que 0,5.

8.1. Piso

8.1.1.O piso a ser empregado deve aderir rigorosamente às especificações delineadas nas áreas designadas pelo projeto arquitetônico. Este deve obedecer ao seguinte padrão:

8.1.1.1.A1 - Revestimento cerâmico para piso com placas tipo porcelanato retificado de dimensões 60x60 cm, cor cinza, juntas 2mm ou similar, superfície acetinada, com indicação de uso em local de altíssimo tráfego. Utilizar dupla colagem de argamassa colante para porcelanato tipo ACIII e rejunte mínimo indicado pelo fabricante.

8.1.1.2.A2 - Revestimento cerâmico para piso com placas tipo porcelanato retificado de dimensões 45x45 cm, cor cinza, juntas 2mm ou similar, superfície acetinada, com indicação de uso em áreas externas. Utilizar dupla colagem de argamassa colante para porcelanato tipo ACIII e rejunte mínimo indicado pelo fabricante.

8.1.1.3.A3 - Execução de contrapiso cimentado executado com argamassa traço 1:3 (cimento e areia) com espessura de 3cm, sobre a base ou lastro de pavimentação, com finalidade de corrigir irregularidades e nivelar a superfície. A base deverá estar nivelada, desempenada, curada e endurecida. O traço deve ser ajustado experimentalmente, observando-se a característica da argamassa quanto à trabalhabilidade. Deve-se cuidar para que as condições climáticas não interfiram na aplicação e cura da argamassa. Não deve ser executado em dias chuvosos e devem ser protegidos da ação direta do sol logo após a aplicação. Preparo manual. Sobre a base ou lastro previamente limpo e umedecido fixam-se gabaritos, distantes 2 m a 3 m entre si, que devem ser usados como referência do nivelamento da superfície. Será empregada a argamassa constituída de cimento e areia média ou grossa sem peneirar, no traço 1:3.

8.1.1.4.A4 - Piso intertravado pré-moldado em concreto, os blocos de concreto devem estar em conformidade com as Normas Brasileiras NBR-9780 e NBR-9781, sem apresentar fissuras, vazios, bordas quebradas ou rebarbas, devem ter cantos vivos e cor uniforme, com pigmentos que resistam à alcalinidade do cimento, à exposição aos raios solares e às intempéries. O terreno deverá ser nivelado e apiloado, com compactador tipo "sapo", removendo tocos e raízes; Os blocos de concreto serão assentados sobre uma camada de areia média, esparramada e sarrafeada, sem ser compactada, com espessura uniforme 4,0 a 5,0cm em toda a área; O corte das peças deverá ser executado com serra circular, munida de disco abrasivo; As juntas devem ser regulares, com espessura de aproximadamente 3,0mm, feitas com espaçadores e mantidas por linhas longitudinais e transversais esticadas; Após o assentamento, proceder a compactação inicial com vibro compactador de placa, pelo menos 2 vezes e em direções opostas, com sobreposição de percursos; Fazer o rejuntamento das peças com argamassa de cimento e areia no traço 1:3.

Obs.: Piso podo tátil (sugestão para o Projeto de Acessibilidade a ser feito).

Aplicação: Nas áreas externas e internas conforme Norma (NBR9050) e projeto de acessibilidade.

9. RODAPÉS, SOLEIRAS, PEITORIS E GUARDA CORPOS

9.1. Rodapé

9.1.1. Nos locais indicados em projeto, incluir rodapés rodapé poliestireno, altura 5 cm.

9.2. Soleiras

9.2.1. Todas as portas com acesso exterior ou com desnível de piso acima de 3cm terão soleira de granito branco Itaúnas, com 3cm de espessura.

9.2.2. As soleiras terão transpasse lateral de 3cm além do batente da porta.

9.2.3. Terão também um avanço de 3cm para o lado mais baixo, contando com corte longitudinal formando pingadeira sob a mesma. A borda superior deste avanço deverá ser boleada.

9.3. Peitoris

9.3.1. Todas as janelas terão peitoris de granito branco Itaúnas, com 3cm de espessura.

9.3.2. Os peitoris terão transpasse lateral de 3cm além do batente da janela.

9.3.3. Terão também um avanço de 3cm para o lado externo, contando com corte longitudinal formando pingadeira sob a mesma. A borda superior deste avanço deverá ser com acabamento duplo retificado.

10. INSTALAÇÕES

- As instalações deverão ser de primeira qualidade, atendendo às normas da ABNT e qualquer elemento ou peça que esteja em desacordo com as normas técnicas, com o projeto ou ainda, que estejam deficientes e comprometendo o bom funcionamento, deverão ser recuperadas ou substituídas por novas (fios, cabos, caixas, quadros, tomadas, interruptores, tubulações, aparelhos e demais acessórios).

11. METAIS SANITÁRIOS

11.1. Aparelhos sanitários

11.1.1. Serão instalados nos locais indicados em projeto conforme orientação do fabricante obedecendo o padrão de qualidade sem arranhões, rachaduras e danos à peça.

11.1.2. As cubas serão em louça branca, modelo para PcD, conforme detalhamento.

11.2. Metais sanitários

11.2.1. Torneiras em geral

11.2.1.1. Deverão ser instaladas conforme recomendação do fabricante, com uso de veda roscas. Deverão estar novas, brilhantes e isentas de escoriações e arranhões, com válvula perfeita, apresentando perfeito fechamento, sem que seja necessário o uso de força, e imune de gotejamentos.

11.2.2. Cubas de Inox em bancadas de granito

11.2.2.1. Nos ambientes indicados deverão ser usadas bancadas com cubas em aço inox em bancadas de Granito, conforme detalhamento.

Disposições finais

O presente memorial descritivo, em conformidade com as normativas vigentes, está sujeito à aprovação pelas autoridades competentes. Qualquer alteração subsequente deve ser realizada mediante aprovação formal e documentação apropriada.

Recomenda-se que, em caso de dúvidas ou necessidade de esclarecimentos adicionais, a equipe técnica seja consultada para assegurar a correta interpretação e implementação do projeto.

Informações adicionais relevantes podem ser encontradas nos memoriais descritivos de outras disciplinas, nos cadernos de detalhamento e nos manuais de identidade visual, os quais são parte integrante deste projeto.

As responsabilidades técnicas relacionadas à execução do projeto são claramente definidas. A equipe técnica envolvida é responsável por garantir o cumprimento dos padrões estabelecidos.

Os prazos de execução e o cronograma de obra estão detalhados em documentos anexos. Eventuais ajustes devem ser coordenados com a equipe de gerenciamento.

A conclusão bem-sucedida do projeto é medida pela conformidade com as especificações e normas estabelecidas. A aceitação formal ocorrerá após inspeção e aprovação final.

Este memorial descritivo encerra-se como parte integrante e fundamental do conjunto documental que orienta a realização deste projeto. A equipe responsável permanece à disposição para esclarecimentos adicionais.



Estado da Bahia
PREFEITURA MUNICIPAL DE AMÉLIA RODRIGUES
SECRETARIA MUNICIPAL DE SAÚDE
CNPJ: 12.426.325/0001-10
Av. Ângelo Cardoso - s/n - Centro – CEP: 44230-000
saudeameliarodrigues@yahoo.com.br

ITENS DE RELEVÂNCIA

CONSTRUÇÃO DE UNIDADE BÁSICA DE SAÚDE – PORTE I – (LOCALIDADE QUATRO ESTRADAS) – LOTE 02

Ao

Setor de Licitação de Amélia Rodrigues – Bahia,

Para a demonstração dos itens de relevância é necessário que para a demonstração dos itens de relevância onde à capacidade seja técnico profissional de execução dos serviços abaixo, no processo de licitação do objeto supracitado. Solicitar também composição de preço unitário. As cats precisam estar registradas junto ao CREA.

1 - CONCRETO FCK = 30MPA, TRAÇO 1:2,1:2,5 (EM MASSA SECA DE CIMENTO/ AREIA MÉDIA/ BRITA 1) - PREPARO MECÂNICO COM BETONEIRA 400 L. AF_05/2021 = **78,25 M3**

2 - DO SERVIÇO DE EMBOÇO/MASSA ÚNICA, APLICADO MANUALMENTE, TRAÇO 1:2:8, EM BETONEIRA DE 400L, PAREDES INTERNAS, COM EXECUÇÃO DE TALISCAS, EDIFICAÇÃO HABITACIONAL UNIFAMILIAR (CASAS) E EDIFICAÇÃO PÚBLICA PADRÃO = **1.176,36 M2**

3- ALVENARIA DE VEDAÇÃO DE BLOCOS CERÂMICOS FURADOS NA VERTICAL DE 14X19X39 CM (ESPESSURA 14 CM) E ARGAMASSA DE ASSENTAMENTO COM PREPARO EM BETONEIRA = **472,21 M2**



Documento assinado digitalmente

VICTOR ANTONIO NASCIMENTO DA SILVA

Data: 21/08/2024 13:46:29-0300

Verifique em <https://validar.iti.gov.br>

Victor Antonio N. da Silva
Engenheiro Civil – CREA 66145/BA



Estado da Bahia
PREFEITURA MUNICIPAL DE AMÉLIA RODRIGUES
SECRETARIA MUNICIPAL DE SAÚDE
CNPJ: 12.426.325/0001-10
Av. Ângelo Cardoso - s/n - Centro – CEP: 44230-000
saudeameliarodrigues@yahoo.com.br

ITENS DE RELEVÂNCIA

CONSTRUÇÃO DE UNIDADE BÁSICA DE SAÚDE – PORTE I – (LOCALIDADE BOLANDEIRA) – LOTE 01

Ao

Setor de Licitação de Amélia Rodrigues – Bahia,

Para a demonstração dos itens de relevância é necessário que para a demonstração dos itens de relevância onde à capacidade seja técnico profissional de execução dos serviços abaixo, no processo de licitação do objeto supracitado. Solicitar também composição de preço unitário. As cats precisam estar registradas junto ao CREA.

1 - CONCRETO FCK = 30MPA, TRAÇO 1:2,1:2,5 (EM MASSA SECA DE CIMENTO/ AREIA MÉDIA/ BRITA 1) - PREPARO MECÂNICO COM BETONEIRA 400 L. AF_05/2021 = **78,25 M3**

2 - DO SERVIÇO DE EMBOÇO/MASSA ÚNICA, APLICADO MANUALMENTE, TRAÇO 1:2:8, EM BETONEIRA DE 400L, PAREDES INTERNAS, COM EXECUÇÃO DE TALISCAS, EDIFICAÇÃO HABITACIONAL UNIFAMILIAR (CASAS) E EDIFICAÇÃO PÚBLICA PADRÃO = **1.176,36 M2**

3- ALVENARIA DE VEDAÇÃO DE BLOCOS CERÂMICOS FURADOS NA VERTICAL DE 14X19X39 CM (ESPESSURA 14 CM) E ARGAMASSA DE ASSENTAMENTO COM PREPARO EM BETONEIRA = **472,21 M2**

Documento assinado digitalmente
 VICTOR ANTONIO NASCIMENTO DA SILVA
Data: 21/08/2024 13:46:29-0300
Verifique em <https://validar.iti.gov.br>

Victor Antonio N. da Silva
Engenheiro Civil – CREA 66145/BA



CRONOGRAMA FÍSICO E FINANCEIRO

Item	DESCRIÇÃO DOS SERVIÇOS	Valor %	ETAPAS R \$	MESES EXECUÇÃO								ESPELHO
				1	2	3	4	5	6	7	8	
1	Construção de Unidade Básica de Saúde (LOCALIDADE BOLANDEIRA) - LOTE 01	50,00	R\$ 1.939.504,98	242.438,14	242.438,12	242.438,12	242.438,12	242.438,12	242.438,12	242.438,12	242.438,12	1.939.504,98
2	Construção de Unidade Básica de Saúde (LOCALIDADE QUATRO ESTRADAS) - LOTE 02	50,00	R\$ 1.939.504,98	242.438,14	242.438,12	242.438,12	242.438,12	242.438,12	242.438,12	242.438,12	242.438,12	1.939.504,98
						-						-
		-										-
		-										-
S	PARCIAIS R\$		3.879.009,96	484.876,28	484.876,24	484.876,24	484.876,24	484.876,24	484.876,24	484.876,24	484.876,24	3.879.009,96
O	PARCIAIS %	100,00		12,50	12,50	12,50	12,50	12,50	12,50	12,50	12,50	100,00
M	ACUMULADO R\$			484.876,28	969.752,52	1.454.628,76	1.939.505,00	2.424.381,24	2.909.257,48	3.394.133,72	3.879.009,96	
A	ACUMULADO %			12,50	25,00	37,50	50,00	62,50	75,00	87,50	100,00	
Responsável Técnico:												
<div><div> Documento assinado digitalmente VICTOR ANTONIO NASCIMENTO DA SILVA Data: 20/06/2024 12:24:05-0300 Verifique em https://validar.iti.gov.br</div><div>VICTOR ANTONIO NASCIMENTO DA SILVA - CREA 66145/BA</div></div>												



PREFEITURA MUNICIPAL DE AMÉLIA RODRIGUES

Quadro de Composição do BDI

CONVÊNIO Nº	PROPONENTE / TOMADOR PREFEITURA MUNICIPAL DE AMÉLIA RODRIGUES - BA
OBJETO Construção de Duas Unidades Básica de Saúde Porte I no Município de Amélia Rodrigues - BA	
TIPO DE OBRA DO EMPREENDIMENTO Fornecimento de Materiais e Equipamentos (aquisição indireta - em conjunto com licitação de obras)	DESONERAÇÃO NÃO
Conforme legislação tributária municipal, definir estimativa de percentual da base de cálculo para o ISS:	50,00%
Sobre a base de cálculo, definir a respectiva alíquota do ISS (entre 2% e 5%):	5,00%

Itens	Siglas	% Adotado	Situação	1º Quartil	Médio	3º Quartil
Administração Central	AC	2,79%	-	1,50%	3,45%	4,49%
Seguro e Garantia	SG	0,30%	-	0,30%	0,48%	0,82%
Risco	R	0,56%	-	0,56%	0,85%	0,89%
Despesas Financeiras	DF	0,85%	-	0,85%	0,85%	1,11%
Lucro	L	3,50%	-	3,50%	5,11%	6,22%
Tributos (impostos COFINS 3%, e PIS 0,65%)	CP	3,65%	-	3,65%	3,65%	3,65%
Tributos (ISS, variável de acordo com o município)	ISS	2,50%	-	0,00%	2,50%	5,00%
Tributos (Contribuição Previdenciária sobre a Receita Bruta - 0% ou 4,5% - Desoneração)	CPRB	0,00%	OK	0,00%	4,50%	4,50%
BDI SEM desoneração (Fórmula Acórdão TCU)	BDI PAD	15,28%	OK	11,10%	14,02%	16,80%

Os valores de BDI foram calculados com o emprego da fórmula:

$$BDI.PAD = \frac{(1+AC + S + R + G) * (1 + DF) * (1+L)}{(1-CP-ISS)} - 1$$

Declaro para os devidos fins que, conforme legislação tributária municipal, a base de cálculo para Fornecimento de Materiais e Equipamentos (aquisição indireta - em conjunto com licitação de obras), é de 50%, com a respectiva alíquota de 5%.

Declaro para os devidos fins que o regime de Contribuição Previdenciária sobre a Receita Bruta adotado para elaboração do orçamento foi SEM Desoneração, e que esta é a alternativa mais adequada para a Administração Pública.

Observações:

AMÉLIA RODRIGUES -BA
Local

quinta-feira, 20 de junho de 2024
Data

gov.br
Documento assinado digitalmente
VICTOR ANTONIO NASCIMENTO DA SILVA
Data: 20/06/2024 12:20:53-0300
Verifique em https://validar.iti.gov.br

Responsável Técnico
Nome: VICTOR ANTONIO DA SILVA
Título: ENGENHEIRO CIVIL
CREA 66145



PREFEITURA MUNICIPAL DE AMÉLIA RODRIGUES

Quadro de Composição do BDI

CONVÊNIO Nº	PROPONENTE / TOMADOR PREFEITURA MUNICIPAL DE AMÉLIA RODRIGUES - BA					
OBJETO Construção de Duas Unidades Básica de Saúde Porte I no Município de Amélia Rodrigues - BA						
TIPO DE OBRA DO EMPREENDIMENTO Construção e Reforma de Edifícios					DESONERAÇÃO NÃO	
Conforme legislação tributária municipal, definir estimativa de percentual da base de cálculo para o ISS:					50,00%	
Sobre a base de cálculo, definir a respectiva alíquota do ISS (entre 2% e 5%):					5,00%	
Itens	Siglas	% Adotado	Situação	1º Quartil	Médio	3º Quartil
Administração Central	AC	4,00%	-	3,00%	4,00%	5,50%
Seguro e Garantia	SG	1,27%	-	0,80%	0,80%	1,00%
Risco	R	0,80%	-	0,97%	1,27%	1,27%
Despesas Financeiras	DF	1,23%	-	0,59%	1,23%	1,39%
Lucro	L	6,83%	-	6,16%	7,40%	8,96%
Tributos (impostos COFINS 3%, e PIS 0,65%)	CP	3,65%	-	3,65%	3,65%	3,65%
Tributos (ISS, variável de acordo com o município)	ISS	2,50%	-	0,00%	2,50%	5,00%
Tributos (Contribuição Previdenciária sobre a Receita Bruta - 0% ou 4,5% - Desoneração)	CPRB	0,00%	OK	0,00%	4,50%	4,50%
BDI SEM desoneração (Fórmula Acórdão TCU)	BDI PAD	22,23%	OK	20,34%	22,12%	25,00%

Os valores de BDI foram calculados com o emprego da fórmula:

$$BDI.PAD = \frac{(1+AC + S + R + G) * (1 + DF) * (1+L)}{(1-CP-ISS)} - 1$$

Declaro para os devidos fins que, conforme legislação tributária municipal, a base de cálculo para Construção e Reforma de Edifícios, é de 50%, com a respectiva alíquota de 5%.

Declaro para os devidos fins que o regime de Contribuição Previdenciária sobre a Receita Bruta adotado para elaboração do orçamento foi SEM Desoneração, e que esta é a alternativa mais adequada para a Administração Pública.

Observações:

AMÉLIA RODRIGUES -BA
Local

quinta-feira, 20 de junho de 2024
Data

Documento assinado digitalmente
gov.br VICTOR ANTONIO NASCIMENTO DA SILVA
Data: 20/06/2024 12:20:53-0300
Verifique em https://validar.it.gov.br

Responsável Técnico
Nome: VICTOR ANTONIO DA SILVA
Título: ENGENHEIRO CIVIL
CREA 66145